



Federazione  
Motociclistica  
Italiana

# Budget **FMI** **2025**

Conto Economico  
Pianificazioni  
Relazione del Collegio



RELAZIONE DEL PRESIDENTE .....	pag. 1
PREVENTIVO ECONOMICO (QUADRO RIEPILOGATIVO) .....	pag. 47
PREVENTIVO ECONOMICO (QUADRO ANALITICO) .....	pag. 53
PREVENTIVO ECONOMICO STRUTTURE TERRITORIALI (QUADRO RIEPILOGATIVO) .....	pag. 77
PREVENTIVO ECONOMICO STRUTTURE TERRITORIALI (QUADRO ANALITICO) .....	pag. 81
PIANIFICAZIONE TESORERIA - INVESTIMENTI DISMISSIONI .....	pag. 87
RELAZIONE DEL COLLEGIO DEI REVISORI DEI CONTI .....	pag. 93

# Relazione del Presidente

al Preventivo Economico





## RELAZIONE DEL PRESIDENTE AL PREVENTIVO ECONOMICO 2024

Il documento di previsione è stato predisposto in conformità ai "Principi e Criteri per la formulazione del Regolamento di amministrazione e contabilità delle Federazioni Sportive Nazionali", deliberati dal Consiglio Nazionale del C.O.N.I. l'11 novembre 2004.

### ASPETTI GENERALI DEL BUDGET 2025

Nel predisporre le previsioni di spesa per l'attività 2025 della FMI è opportuno tenere presente il raggio di intervento che grava sulle finanze federali in attuazione dei compiti statutari.

La FMI infatti non si limita alla sola attività sportiva – agonistica o amatoriale – ma ha il compito di sviluppare e coordinare molti altri progetti, destinati al mondo delle due ruote a motore ed alle componenti, interne ed esterne, ad esso connesse, sia promozionali che sociali.

Anche l'attività sportiva del Motociclismo comporta oneri importanti per la Federazione, connessi agli aspetti di sicurezza, ambientali ed assicurativi che certamente non sono comuni in tutte le discipline.

Per meglio comprendere la portata, anche solo sotto rappresentazione grafica, di tali interventi si riporta di seguito l'organigramma della struttura federale:

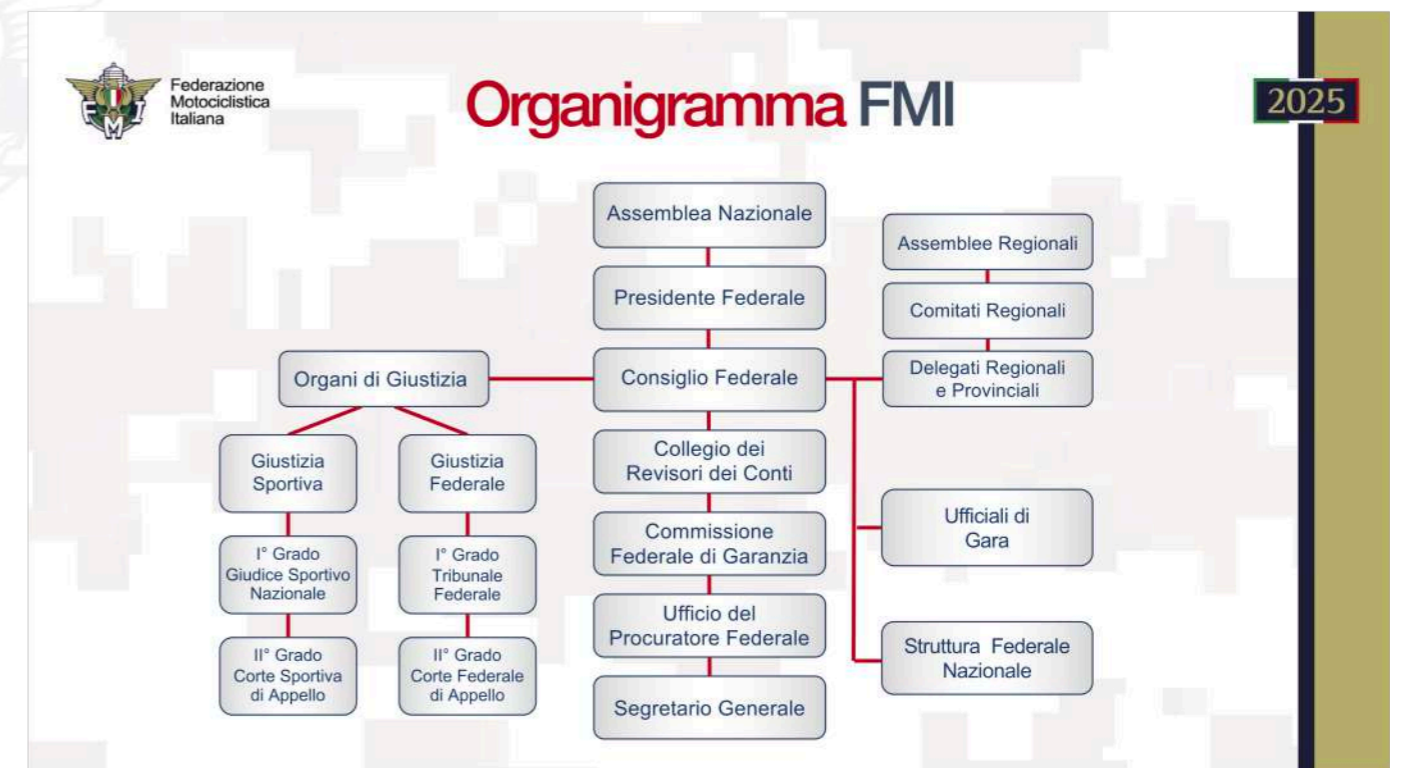



Come si può vedere, oltre agli Organi Centrali, gli Organi di Giustizia, le strutture Territoriali, sono ben 38 le strutture che coordinano le diverse attività della Federazione, avvalendosi tutte della Segreteria Generale. In questo senso i costi a Budget annuale rappresentano una previsione necessaria all'attuazione dei programmi stabiliti dal Consiglio Federale. Per il 2025, pur presentando il Budget previsionale un risultato passivo di oltre 1.700.000 €, si ritiene di poter fare fronte a tale perdita, sia in virtù delle risorse patrimoniali a disposizione (€ 7.250.000 al 31/12/2023), sia perché si confida in un miglioramento del contributo di SeS, anche in relazione alla notizia più volte fornita in occasioni ufficiali di un contributo straordinario 2024, che ormai, ove fosse attribuito, sconteremo nel 2025. Spetterà comunque alla fase gestionale verificare in corso di anno la capacità di fare fronte a tale impostazione ed anche di liberare risorse, migliorando il risultato di esercizio atteso, o ottenerne di nuove da impegnare, per eventuali attività adesso non previste. Questa situazione, come già espresso nel 2024, è conseguenza in parte di un notevole aumento dei costi di tutti i servizi (assicurazioni, impianti, materiali, costi di viaggio e vitto-alloggio), in parte di una notevole attività strutturale della Federazione su molti campi diversi ed in parte della oggettiva riduzione negli anni del contributo di SeS in relazione ai costi della produzione, tanto che oggi tale ipotesi di contribuzione si attesta a meno del 19% sul valore complessivo dei costi della produzione. Inoltre nel 2025 la Federazione farà fronte alla spesa straordinaria per il rinnovo totale dell'abbigliamento, valutata in circa € 300.000, conseguenza sia del rinnovo quadriennale sia della modifica del Logo Federale. È anche opportuno ricordare che l'attività della FMI copre l'intera annualità, dal 1° gennaio al 31 dicembre, e che fino al termine della stessa è difficile valutare sia le economie che le eventuali emergenze cui si deve fare fronte con interventi economicamente rilevanti. Sul piano dei ricavi occorre evidenziare come invece essi siano previsti sulla base dell'andamento storico con le opportune misure di prudenza, soprattutto per i ricavi che si generano dalle quote degli Associati, il cui andamento è legato al volume delle attività ed alla partecipazione da parte delle società sportive (Moto Club), dei Licenziati e dei tesserati. Una ulteriore riflessione generale sull'equilibrio dei Ricavi/Costi è legata al fatto che la FMI, non svolgendo solo attività agonistica e non avvalendosi solo del contributo pubblico, come detto ampiamente minoritario rispetto al totale della produzione, deve fare fronte a importanti costi di funzionamento per garantire la produzione dei ricavi e per fornire i servizi previsti dallo Statuto, per cui è da considerarsi inappropriato analizzare la performance federale con le tradizionali medie basate sul volume della sola attività sportiva e dei tesserati agonistici.

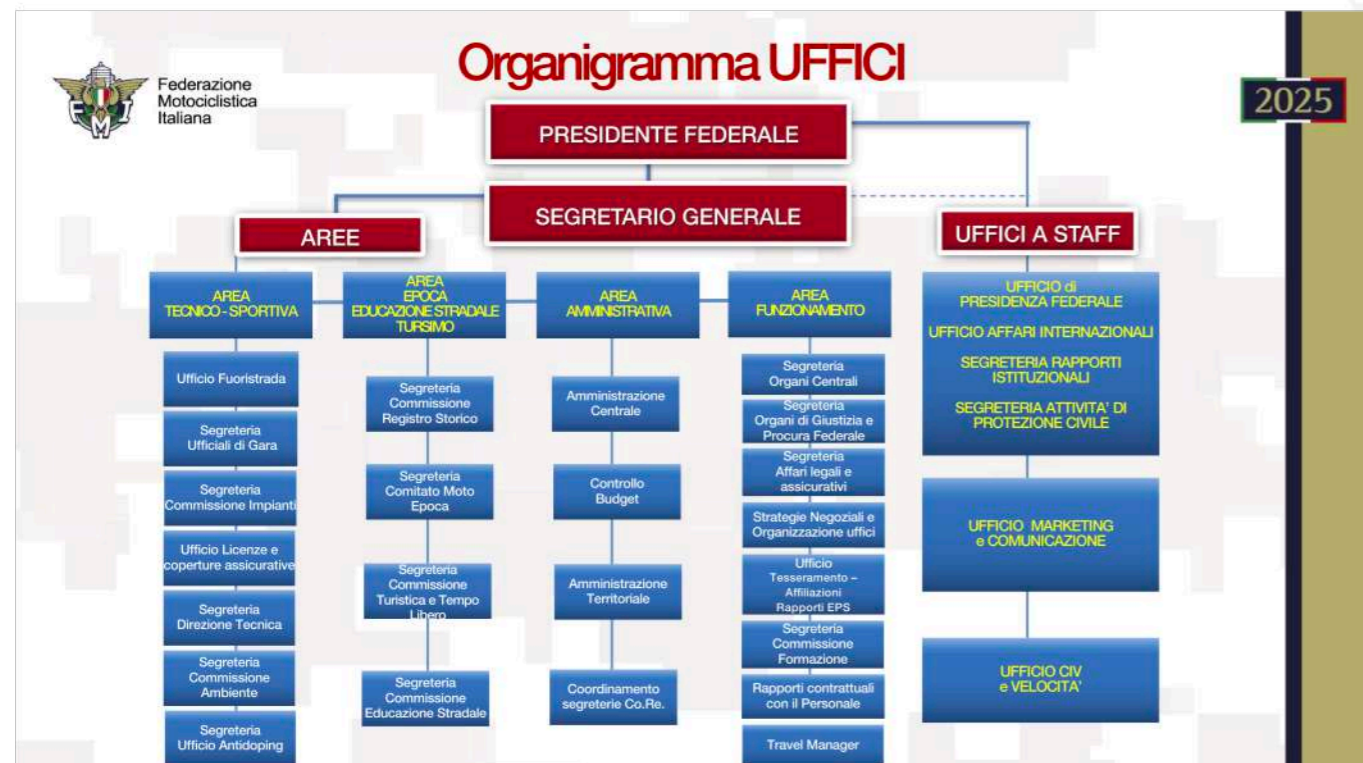

Fatte queste premesse il Budget previsionale predisposto per l'esercizio 2025 si basa sui seguenti aspetti generali:

1. APPOSTAZIONE DEI CONTRIBUTI DI SPORT E SALUTE COME DA DATO STORICO DELL'ANNO 2024;
2. ATTENTA E PRECISA ANALISI DEI RICAVI DELL'AUTOFINANZIAMENTO, PER I QUALI SI È TENUTO CONTO DEI DATI DEL 2024 CON GLI OPPORTUNI CRITERI DI PRUDENZA;
3. AUMENTO DEI COSTI PER ATTIVITÀ DI ALTO LIVELLO;
4. ATTIVITÀ DELLA DISCIPLINA DELLA VELOCITÀ NAZIONALE SU PISTA, PER LA QUALE LA FMI SVOLGE IL RUOLO DI ORGANIZZATORE, PER L'ANALISI DELLA QUALE SI RIMANDA AL CAPITOLO DEDICATO AL COMITATO VELOCITÀ;
5. PROSECUZIONE ATTIVITÀ PLURIENNALI AVVIATE NEGLI ANNI PRECEDENTI RELATIVE ALLA DIGITALIZZAZIONE ED ALLA PRODUZIONE DI SW APPLICATIVI.

Tutti i ricavi saranno opportunamente monitorati in corso di esercizio al fine di verificare la copertura dei costi riguardanti le attività che si riferiscono a ricavi diretti di competenza. Ove i ricavi dovessero rivelarsi inferiori alle attese, i costi saranno tempestivamente ridimensionati al fine di mantenere l'equilibrio di bilancio. Tale principio che va applicato in generale a tutti i costi e ricavi, sarà più specificatamente controllato nel rapporto ricavi/costi dell'Organizzazione Manifestazioni Sportive Nazionali (soprattutto per il comparto "campionati Velocità su Pista").



Con lo stesso principio eventuali risorse aggiuntive che si dovessero concretizzare nel corso dell'esercizio saranno tempestivamente utilizzate per ridurre il passivo di esercizio, o, secondo una scala di priorità decisa dal Consiglio Federale, per quelle attività al momento non prevedibili che necessitano di maggiore sviluppo. In via generale, il Budget previsionale predisposto per l'esercizio 2025 si basa sui seguenti presupposti.

I ricavi da autofinanziamento sono stati determinati con l'opportuna prudenza sulla base dei dati 2024. Con riferimento al dato complessivo dei ricavi da autofinanziamento, in relazione ai ricavi dei contributi **SPORT E SALUTE**, tenuto conto che questo budget riporta una previsione dei contributi identica a quella del 2024, si ritiene opportuno confrontare i dati previsti per il 2025 con i dati degli ultimi due anni (2023 consuntivato e 2024 preventivo assestato alla 2a variazione - 25 ottobre 2024):

**AUTOFINANZIAMENTO 2023/2025**

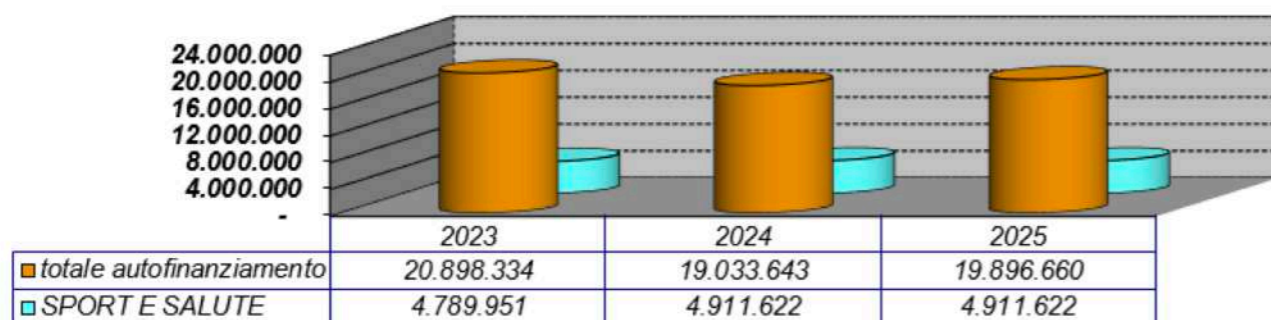

- 1 - Per le quote associati si prevede una diminuzione complessiva pari al -3% dovuta essenzialmente alla prudente appostazione dei ricavi da iscrizioni (SIGMA) che di fatto non incide nell'equilibrio di bilancio.
- 2 - Relativamente ai ricavi da manifestazioni internazionali si prevede un decremento del -56% motivato dal fatto che nel 2024 avevamo a carico l'evento straordinario "Rally Fim" manifestazione della commissione turistica che ha prodotto maggiori ricavi rispetto al valore ordinario.
- 3 - Per i ricavi da manifestazioni nazionali si prevedono ricavi complessivi per euro 3.931.720,00 con un incremento del 2%. L'Obiettivo espone quasi essenzialmente i dati della Velocità su Pista per l'analisi dei quali si rimanda allo specifico capitolo. Ulteriori voci sono relative alle iscrizioni derivati dall'attività di epoca sport (euro 280.000,00), ai contributi da altre organizzazioni per euro 5.500,00, e alle quote derivanti da operazioni compensative in pubblicità e sponsorizzazioni connesse alle manifestazioni nazionali per euro 130.000,00.
- 4 - Per quanto riguarda i ricavi da pubblicità e sponsorizzazioni, escluse le operazioni compensative indicate al punto precedente, si rileva un incremento pari al 34%, dovuto alla registrazione di un contratto di sponsorizzazione Piaggio per Epoca Sport dal valore di € 50.000. Il dato espone principalmente le sponsorizzazioni preventivate per l'anno 2025, per euro 120.000,00, ed i ricavi per la pubblicità sulla rivista federale Motitalia che sono previsti per euro 40.000,00.
- 5 - Costi per l'Attività sportiva. Lo stanziamento totale per l'attività sportiva 2025 indica un aumento di € 663.998,00 pari al 4% rispetto al dato assestato 2024, essenzialmente motivato dalla scelta di sviluppare i programmi sportivi presentati.

Evidenziamo pertanto i dati di raffronto fra il Bilancio Consuntivo al 31 dicembre 2023, il dato preventivato alla 2a variazione 2024 (20 ottobre 2024), ed il dato di previsione per il 2025.

	2023 (consuntivato)	2024 (preventivato 2 variazione)	2025 (preventivato)
Costi attività sportiva centrale	€ 17.014.011	€ 17.749.020	€ 18.399.661
Costi attività sport. O.T.	€ 1.127.338	€ 876.790	€ 891.250

6 - Costi di funzionamento centrale - I costi della struttura, sottoposti ad una attenta verifica ed a un costante controllo preventivo, rimangono pressoché invariati per il 2025 dovuto principalmente agli adeguamenti contrattuali dei costi per il personale, ai premi di assicurazione e al materiale di consumo.

Questi i dati degli ultimi tre esercizi:

	2023 (consuntivato)	2024 (preventivato 2 variazione)	2025 (preventivato)
Costi funzionamento centrale	€ 6.011.211	€ 6.821.317	€ 6.771.517
Costi funzionamento O.T.	€ 135.753	€ 239.147	€ 263.750

**VALORE PRODUZIONE € 24.758.282,00 – COSTO DELLA PRODUZIONE € 26.326.178,00**

**ASPETTI ANALITICI DEL BUDGET 2025**

Tutto ciò premesso, di seguito si forniscono le necessarie informazioni volte ad illustrare analiticamente il documento programmatico relativo all'esercizio 2025.

**VALORE DELLA PRODUZIONE**

Il budget di previsione 2025 prevede ricavi totali pari a € 24.758.282,00 con un decremento del -3% rispetto al budget preventivato alla 2^ variazione dell'anno 2024. Tale decremento pari ad € -756.642,00 è dovuto alla concorrenza dei seguenti fattori:

- Diminuzione dei contributi dello Stato, Enti e Regioni per € - 12.177,00 (-38%);
- Diminuzione delle quote associati per € -459.125,00 (-3%), di cui € 300.000 con valore neutro sull'equilibrio di bilancio, ed il rimanente per prudente appostazione dei ricavi da tessere Member, tesseramento Mc Italia, Tessere Sport, servizio di cronometraggio, licenze nazionali ed internazionali;
- Diminuzione ricavi da manifestazioni internazionali per € -320.100,00 (-56%) dovuto all'organizzazione del Rally FIM in Italia nell'anno 2024;
- Aumento dei ricavi da manifestazioni nazionali per € 89.400,00 (+2%) dovuto principalmente ai maggiori ricavi per fornitura commerciale monogomma velocità, iscrizioni piloti velocità, aumento iscrizioni minimoto e sponsor velocità;
- Aumento dei ricavi nazionali e pubblicità e sponsorizzazioni € 40.500,00 (+34%) dovuto a nuovi sponsor istituzionali.

	2023 (consuntivato)	2024 (preventivato 2 variazione)	2025 (preventivato)
Valore produzione	€ 25.267.786	€ 25.514.924	€ 24.758.282

Analizzando i vari ricavi per programmi di attività, emerge quanto segue:

**CONTRIBUTI SPORT E SALUTE € 4.911.622,00 - OB. 1.01**

I contributi Sport e Salute sono stati inseriti tenendo conto del dato storico dell'assegnazione dell'anno 2024:

- Attività di PO/AL	€ 1.667.940,00
- Altri contributi SPORT E SALUTE SPA	€ 3.243.682,00
Per complessivi	€ 4.911.622,00

	2023 (consuntivato)	2024 (preventivato 1 variazione)	2025 (preventivato)
CONTRIBUTI SPORT E SALUTE	4.789.951	4.911.622	4.911.622

Per quanto attiene i Contributi per progetti speciali, nel 2025 sono stati accorpati nella voce Altri contributi Sport e Salute.

**CONTRIBUTI DA STATO, REGIONI, ENTI LOCALI € 20.000,00 OB. 1.02**

Allo stato attuale, per l'Attività Centrale, risultano progetti di educazione stradale con la provincia di Treviso per € 8.176,23 e con il comune di Arzachena per € 5.000,00 e ulteriori progetti in fase di sviluppo. Tale previsione di entrata prevede analoga previsione di spesa nella promozione sportiva ob. 1.01.02.05 CEB. 001.002 e ceb.002.

	2023 (consuntivato)	2024 (preventivato 2 variazione)	2025 (Preventivato)
CONTRIBUTI DA ENTI	399.001	32.177	20.000

**QUOTE DEGLI ASSOCIATI € 14.955.700 OB. 1.03 (nazionale)**

Il dato delle quote degli associati, quest'anno prevede una diminuzione del -3% (-459.125), per la maggior parte (-300.000) assorbito dalla prudenziale previsione di entrate per le quote di iscrizione gare (SIGMA), che non incide sull'equilibrio di bilancio poiché pari importi sono registrati nei costi fra i contributi alle società sportive.

Queste le variazioni rispetto al 2024:

- € 4.380,00	società (Moto Club affiliati)
- € 6.000,00	case costruttrici
- € 6.500,00	team nazionali

- € 1.395,00	scuderie
- € 20.000,00	Tessere Member
+ € 1.000,00	iscrizione albo GCG
- € 30.000,00	tesseramento moto club Italia
- € 12.000,00	tessere sport
- € 2.000,00	tessere minisport
+ € 5.500,00	omologazione
+ € 10.000,00	multe e sanzioni pecuniarie
- € 15.750,00	cronometraggio
+ € 500,00	copertura assicurativa motocavalcate
+ € 2.000,00	pareri impianti
- € 300.000,00	iscrizioni gare Sigma (neutro)
+ € 4.000,00	diritti di segreteria
- € 7.000,00	albo istruttore di guida
+ € 5.000,00	albo tecnico
- € 1.500,00	elenco igast
+ € 2.000,00	quote assicurative CTP
- € 700,00	corso igast
+ € 2.000,00	scuola di motociclismo federale
+ € 3.800,00	corsi comitato impianti
+ € 1.000,00	quota iscrizione formazione ITG
- € 3.100,00	corsi referenti registro storico
- € 55.600,00	licenze nazionali
- € 30.000,00	licenze internazionali

Questo obiettivo comprende in dettaglio:

- **Quote di affiliazione e riaffiliazione Moto Club, case costruttrici, organizzatori, team e scuderie:** le quote registrano un decremento pari a € 18.275,00 rispetto al dato consolidato alla 2^ variazione al budget 2024.
- **Quote di tesseramento:** il dato prevede una diminuzione di € -64.000,00 e si attesta ad € 5.155.000,00 contro € 5.219.000,00 del 2024. Le tipologie di tessere saranno quattro:

Tessera Member digitale	€ 40,00
Tessera Sport digitale	€ 120,00
Tessere Minisport digitale	€ 35,00
Tessera Moto Club Italia digitale	€ 80,00

- **Licenze nazionali:** il dato prevede una diminuzione di € -55.600,00 e si attesta ad € 2.800.000,00 contro € 2.855.600,00.

Per quanto riguarda i ricavi per le licenze agonistiche 2025 la FMI conferma il sistema avviato lo scorso anno che vede fondamentalmente le seguenti due principali tipologie: **Fuoristrada e Velocità** entrambe allo stesso costo di € 200,00. La prima permette di partecipare a tutte le competizioni Off Road, la seconda alle manifestazioni di Velocità su Pista (autodromi), con esclusione di quelle che richiedono la licenza velocità Elite.

A queste due principali tipologie si aggiungono:

- La licenza mini road racing e mini off road € 60,00 riservate all'attività sportiva dei minori di 14 anni;
- La licenza fuoristrada Elite € 390,00 richiesta da parte dei Comitati di Specialità Sportiva, sulla base dei rispettivi Regolamenti di specialità;
- La licenza velocità Elite € 450,00 per partecipare ad alcuni campionati specifici quali Coppa Italia e Civ nel Comitato Velocità;
- Licenza velocità Elite femminile € 200,00;
- La licenza velocità One Event € 80,00 rimasta invariata, riservata ai tesserati FMI che vogliono partecipare solo ad una singola manifestazione di velocità a carattere promozionale;
- Licenza fuoristrada One Event € 50,00 che può essere rilasciata solamente a chi non ha mai avuto licenza FMI;
- Licenza e-bike € 40,00 specifica per partecipare ad allenamenti e competizioni agonistiche di mezzi e-bike equipaggiati con un motore a pedali dotato di potenza oltre i 25Km/h;
- Licenza e-bike € 20,00 per i piloti di età variabile tra i 12/13 anni mentre dai 14 anni in poi l'importo è di € 40,00;
- Licenza e-bike one event € 10,00 per una sola manifestazione;
- Licenza Assistente Trial € 90,00 valida unicamente per svolgere servizio di Assistente Trial nelle gare territoriali e nazionali;
- Licenza Training € 90,00 per effettuare allenamenti sia in pista che in fuoristrada e dà l'opportunità di prendere parte a competizioni a basso contenuto agonistico autorizzate dal Settore Tecnico Sportivo a partire dai 14 anni e limitatamente alle specialità enduro – motocross – trial – supermoto;
- Licenza open € 50,00 è il titolo che consente la partecipazione dei piloti FMI unicamente alle manifestazioni iscritte a calendario FIM Europe Open.

- **Licenze internazionali:** il dato prevede una diminuzione di € -30.000,00 e si attesta ad € 330.000,00 contro € 360.000,00 del 2024.

Pertanto i ricavi delle QUOTE DEGLI ASSOCIATI si attestano sul seguente valore complessivo in confronto agli esercizi precedenti:

	2023 (consuntivato)	2024 (preventivato 2 variazione)	2025 (Preventivato)
RICAVI ASSOCIATI ob.1.03	14.942.523	15.414.825	14.955.700

**RICAVI DA MANIFESTAZIONI INTERNAZIONALI € 252.240 - OB. 1.04**

L'Obiettivo evidenzia una diminuzione del -56% pari ad € -320.100,00 così composto:

- contributi provenienti dalla F.I.M. per € 202.240,00. La differenza di € -83.000,00 si riferisce alla manifestazione del Rally Fim che si è tenuta nel 2024.
- € 50.000,00 che si riferiscono all'attività internazionale della Commissione Turistica e Tempo Libero: in particolare le quote di partecipazione a manifestazioni tramite le quali la Commissione stessa provvede a pagare gli organizzatori, alberghi, materiale promozionale, visite guidate etc.

Lo stesso importo è stato destinato al budget della Commissione Turistica e Tempo Libero all' OB. 1.01.02.05 CEB 016.002. Anche in questo CEA la differenza di € 235.000 si riferisce sempre alla manifestazione internazionale del Rally Fim tenutosi nel 2024 in Italia.

	2023 (consuntivato)	2024 (preventivato 2 variazione)	2025 (Preventivato)
RICAVI MANIFEST.INT.LI ob.1.04	277.116	572.340	252.240

**RICAVI DA MANIFESTAZIONI NAZIONALI € 3.931.720 - OB. 1.05**

L'Obiettivo che evidenzia per il 2025 un aumento del 2%, espone essenzialmente i ricavi della Velocità su Pista per l'analisi dei quali si rimanda all'apposita relazione illustrata nella sezione Organizzazione Manifestazioni sportive nazionali OB. 1.01.02.02.

Tra gli altri ricavi si evidenziano:

- CEA 009.050 Iscrizioni Campionati Italiani Moto d'Epoca € 280.000,00 quote di iscrizione ai Meeting d' Epoca.
- CEA 015.003 – Contributi da altre organizzazioni - L'importo di € 5.500,00 deriva dalle quote area paddock dovute dai Team partecipanti al Campionato Italiano di Trial Outdoor (CITO).
- CEA 016.002 – Pubblicità, sponsorizzazione. Trattasi di operazioni compensative per € 130.000 che prevedono una corrispondente uscita (OB. 1.01.02.05-CEB 033.002).

**RICAVI DA PUBBLICITÀ E SPONSORIZZAZIONI € 160.000 - OB. 1.06**

La previsione per il 2025, che rileva un aumento del 34% si riferisce agli accordi di sponsorizzazione previsti per l'anno 2025 (€ 120.000,00) - escluse le operazioni compensative - ed ai ricavi per la pubblicità sulla rivista Federale Motitalia (€ 40.000,00).

Prospetto riepilogativo 1.05 - 1.06

	2023 (consuntivato)	2024 (preventivato 2 variazione)	2025 (Preventivato)
Ricavi da manifestazioni nazionali-pubblicità e sponsorizzazioni	€ 3.638.876	3.961.820	4.091.720

**ALTRI RICAVI DELLA GESTIONE ORDINARIA € 25.000,00 - OB. 1.07**

Per l'anno 2025 sono previsti € 25.000 riguardo la vendita di materiale sportivo e pubblicazioni.

	2023 (consuntivato)	2024 (preventivato 2 variazione)	2025 (Preventivato)
ALTRI RICAVI	€ 455.139	20.000	25.000



**CONTRIBUTO COMITATO PARALIMPICO € 0,00 - OB. 1.08**

Non ci sono previsioni per l'anno 2025 non avendo ricevuto comunicazioni in merito dal CIP.

	2023 (consuntivato)	2024 (preventivato 2 variazione)	2025 (Preventivato)
Contr. Att. Paralimpica A.L.	40.000	-	-

**RICAVI STRUTTURA TERRITORIALE € 502.000 OB. 2**

La previsione 2025 di euro 502.000,00 è così composta: per € 120.000,00 da contributi previsti da Enti e Regioni; per € 369.000,00 da quote degli associati di competenza territoriale quali Diritto servizio tecnico, TIC (Tassa iscrizione a calendario), TAG (tassa approvazione gare), servizio fonometrico, commissario aggiunto, diritto di segreteria nazionale, numeri gara e CPA commissione prestazioni assistenziali, per € 13.000,00 da sponsorizzazioni per contratti previsti nel 2025. Tutti questi introiti, eccetto diritto servizio tecnico territoriale, CPA, servizio fonometrico, commissario aggiunto, vengono girocontati completamente ai comitati territoriali competenti.

	2023 (consuntivato)	2024 (preventivato 2 variazione)	2025 (Preventivato)
Ricavi da struttura territoriale.	725.180	602.140	502.000

**PROVENTI FINANZIARI € 50.000 – CED.20.001**

L'importo previsto per il 2025 si attesta ad € 50.000,00 in linea con gli attuali tassi d'interesse.

**COSTO DELLA PRODUZIONE - € 26.326.178,00**

- 1 TOTALE ATTIVITÀ SPORTIVA € 19.290.911,00
- 2 TOTALE FUNZIONAMENTO E COSTI GENERALI € 7.035.267,00

**COSTI PER ATTIVITÀ SPORTIVA DI ALTO LIVELLO - € 2.172.975,00 – Ob. 1.01.01**

L'importo complessivamente stanziato per il programma di Alto Livello evidenzia un aumento del 9% (€ + 179.871,00) rispetto al dato del preventivo 2024 aggiornato alla 2a variazione.

La cifra stanziata complessiva, pari ad € 2.172.975,00 è superiore al relativo contributo finalizzato di Sport e Salute per l'Alto Livello che, in attesa di assegnazione definitiva, è stato inserito con lo stesso importo dell'anno precedente e cioè € 1.667.940,00 (ob. 1.01 cea 002).

Per i dettagli di Alto Livello della Velocità si rimanda alla consueta relazione di seguito riportata, sono esposte le ulteriori attività programmatiche di Alto Livello delle diverse discipline del Fuoristrada.

**Attività Nazionale ed Internazionale P.O. ed A.L. - € 1.630.090,00 – Ob. 1.01.01.01**

**Partecipazione a manifestazioni nazionali-internazionali di Alto livello € 619.690,00 – Ob. 1.01.01.01.01**

In tale programma di attività sono stanziate le risorse per le partecipazioni alle manifestazioni di Alto Livello delle categorie Assoluti, nel complesso l'obiettivo espone un aumento del 7% (+ € 38.570,00) rispetto al dato aggiornato del 2024; si illustrano le ripartizioni delle principali voci di spesa:

- Spese di trasferta e soggiorno € 379.070,00 in aumento (+ 34%) essenzialmente destinate alla partecipazione a gare della Maglia Azzurra nelle diverse specialità del fuoristrada, di cui € 189.400,00 destinate all'Enduro per: "6 giorni" che verrà organizzata dalla FMI in Italia, a Bergamo, dal 24 al 29 agosto, l'attività internazionale 2025 vedrà impegnati 6 piloti, i tecnici saranno 1 per 3 gare e 2 per le restanti 5 gare, le gare complessive saranno 8, si segnalano in particolare le due trasferte in Inghilterra e Svezia; i costi federali comprendono il trasferimento aereo, hotel, vitto, auto a noleggio, viveri piloti e staff; € 114.000,00 destinate al Motocross per le spese per il Motocross delle Nazioni in USA (spesa stimata € 90.000,00), Trofeo del Mediterraneo spesa stimata € 10.000,00 in Europa per 4 piloti, staff presente alle gare MXGP in Italia, i costi per i DdG Motocross che devono ottenere la Super licenza annuale, i costi per il personale soggetto a rinnovo licenza FIM, la cifra al momento stimata sulla base delle 2 gare MXGP attualmente a calendario in Italia nel 2025 (€ 14.000,00); € 14.800,00 Quad somma finalizzata alla sfida delle Nazioni che vede coinvolte una squadra composta da tre piloti con i quad cross e una squadra di tre piloti e tre passeggeri per i sidearcross, in aggiunta un seguito di dodici persone tra tecnici FMI e Ufficio stampa; € 33.370,00 Trial, importo destinato ad assorbire le spese per i Campionati Mondiali, a squadre e campionati nazionali di Alto livello, aggiunta una tappa oltre oceano e confermato l'X-TDN non svoltosi negli ultimi anni; € 6.500,00 Supermoto per Supermoto delle Nazioni e prove del FIM S1 GP W.C. e FIME S2 S OPEN E.C. Sono considerate anche le spese di trasferta dello Staff FMI impegnato in 2 manifestazioni internazionali organizzate in Italia. Probabile anche la spesa per l'hospitality per la Maglia Azzurra al Supermoto delle Nazioni; € 1.000,00 Speedway per spese dello staff tecnico per le gare titolate all'estero; € 20.000,00 per attività della Velocità di cui al paragrafo dedicato.
- Indennità, diarie e rimborsi forfetari € 42.300,00 destinati, per € 2.000,00 ad indennità di partecipazione per i piloti e tecnici a manifestazioni di Alto livello della Velocità, € 1.700,00 Motocross per premi di convocazione piloti Maglia Azzurra al Motocross delle Nazioni ed al Trofeo del Mediterraneo, € 6.420,00 Trial per indennità per piloti e personale al seguito al FIM Trial delle Nazioni ed all'X/TDN; € 12.000,00 Supermoto per i 6 piloti che parteciperanno al Supermoto delle Nazioni, Quad € 14.070,00 per sostenere i compensi per gli atleti e tecnici coinvolti nel progetto "Maglia Azzurra", Enduro € 6.110,00 per indennità ai tecnici impegnati nel mondiale enduro.



- Altre spese, € 41.050,00, destinate per € 9.700,00 all' Enduro per il promoter e l'hospitality dell'attività internazionale in Italia, € 1.350,00 al Trial per eventuali spese logistiche per la Maglia Azzurra al Trial delle Nazioni o per il Mondiale Trial GP, € 30.000,00 alla Velocità alla cui relazione si rimanda.
- Noleggio impianti, € 110.000,00 quota parte attribuita all'Alto livello dei costi per il noleggio autodromi della Velocità alla cui relazione si rimanda.
- Spese di rappresentanza € 30.000,00 trattasi dei costi per la gestione dell'hospitality FMI in occasione di eventi sportivi di Alto livello, noleggio sala e catering, l'acquisto di eventuale biglietteria ed ulteriori eventuali esigenze di rappresentanza.

Allenamenti e stages € 151.500,00 – Ob. 1.01.01.01.02

In tale programma di attività sono stanziati le risorse per gli allenamenti e stages finalizzati alla preparazione per le partecipazioni a manifestazioni delle categorie Assoluti, si illustrano le principali voci di spesa che, nel loro insieme, risultano in leggero aumento del 6 % (€ 8.315,00) rispetto al dato aggiornato del 2024:

- Spese di trasferta e soggiorno € 73.300,00 destinati al Motocross per € 35.000,00 per attività del Gruppo di lavoro Motocross Junior (incluso EMX 65/85) ed attività a supporto delle competizioni dei Talenti Azzurri (EMX 125/250), n. 10 Collegiali Motocross Junior e 2 campus di cui uno estivo in Sardegna ed uno invernale in Belgio, spese di trasferta del Coordinatore del gruppo di lavoro Junior; Enduro € 11.600,00 previsti N° 4 allenamenti di 2 giorni, N. 1 Stage di 7 giorni in Sardegna, N. 1 Stage di 3 giorni all'Elba, N. 5 allenamenti di 1 giorno; Supermoto € 3.000,00 per attività tecnico-formative consistenti in n. 4 stage SJunior, n. 4 stage Syoung, n. 4 stage femminili e n. 4 incontri con i Talenti Azzurri Supermoto, Velocità € 20.000,00 alla cui relazione si rimanda, Speedway € 1.000,00 per poter svolgere almeno due Collegiali Speedway/Flat Track ad inizio stagione, Trial € 2.700,00 per allenamenti e stages maglia azzurra e piloti di interesse nazionale;
- Indennità, diarie e rimborsi forfetari € 13.680,00, trattasi indennità di partecipazione a stage per le indennità per i Talenti Azzurri e Talenti azzurri Junior Supermoto € 5.000,00, € 4.000,00 Velocità alla cui relazione si rimanda, Enduro 4.680,00 indennità Tecnici attività Collegiali;
- Noleggio impianti e piste per allenamenti e collegiali, € 47.500,00 destinati, per € 40.000,00, alla Velocità alla cui relazione si rimanda, per € 2.500,00 al Supermoto per noleggio impianti dove si svolgono le attività collegiali formative programmate dalla Direzione Tecnica in armonia con il Comitato di specialità ed indicati nel paragrafo delle spese di trasferta, per € 5.000,00 al Motocross per Collegiali.

Compensi per prestazioni contrattuali € 260.000,00 – Ob. 1.01.01.01.04

Rappresentano gli oneri connessi ai contratti con i tecnici sportivi delle varie specialità di alto livello, il dato è aumento del 10% (+ € 10.000,00) rispetto al dato aggiornato del 2024.

Interventi per gli atleti € 598.900,00 – Ob. 1.01.01.01.05

Lo stanziamento complessivo per tale programma di attività non evidenzia scostamenti di rilievo (- 2% - € 13.331,00) rispetto al dato assestato 2024.

€ 398.900,00 trattasi del supporto agli atleti di Alto Livello e Talenti Azzurri delle diverse specialità, in particolare Velocità € 220.000,00, alla cui relazione si rimanda, Motocross € 86.400,00 a seguito di una valutazione da parte

del coordinamento sportivo e della direzione tecnica emerge l'esigenza di apportare alcuni cambiamenti nella programmazione sportiva e formativa di alcune categorie dei Talenti azzurri, nello specifico di "azzerare" per almeno 1 anno il Progetto Talenti Azzurri Femminile usando il budget ad esso dedicato per una formazione più mirata con l'obiettivo di ricercare e sviluppare il Talento nel territorio (spese stimate € 79.400,00). Per esigenze analoghe andrà rimodulata anche la parte dedicata ai Talenti Azzurri 250, previsti inoltre contributi di partecipazione ai piloti che saranno convocati nei 2 campus Junior, invernale in Sardegna ed estivo in Belgio (spese stimate € 7.000,00), Enduro € 29.700,00, rimborsi forfetario a 4 piloti per N° 8 gare di Campionato Mondiale (€ 18.000,00), Rimborso allenamenti 9 piloti per n. 4 allenamenti di 2 giorni (€ 3.600,00), N° 1 Stage di 7 giorni in Sardegna (€ 4.500,00), N° 1 Stage di 3 giorni all'Elba (€ 1.350,00), N° 5 allenamenti di 1 giorno (€ 2.250,00), Trial € 9.300,00 contributi di partecipazione di n. 2 piloti che nel 2025 faranno tutto il mondiale Trial 3 e Trialgp Women nel progetto Talenti Azzurri e n. 2 piloti che parteciperanno come wild card al GP di San Marino, l'importo comprende il gettone di partecipazione a n° 4 collegiali programmati per il 2025, contributi Talenti Azzurri per partecipazione al Mondiale, Speedway € 8.500,00 budget destinato ai piloti di Alto Livello impegnati in manifestazioni titolate internazionali: Campionato del Mondo Speedway SGP-SGP2-SGP3-SGP4, Speedway of Nations, Campionato Europeo Speedway individuale, Campionato Europeo Speedway a Coppie, Campionato Europeo Speedway 250cc. Campionato del Mondo Flat Track, € 45.000,00 a disposizione del Settore Tecnico Sportivo a supporto dell'attività sportiva centrale e territoriale. € 200.000,00 sono destinati a coprire i costi che le Federazione sostiene nei confronti della FIM e della FIM Europe per le licenze internazionali, il dato evidenzia una riduzione del -13% rispetto all'anno precedente.

Attività rappresentative nazionali – € 542.885,00 - Ob. 1.01.01.02

Partecipazione a manifestazioni naz./Intern.li € 183.725,00 – Ob. 1.01.01.02.01

In tale programma di attività sono stanziati le risorse per le partecipazioni a manifestazioni mondiale ed europee delle categorie Juniores; si illustrano le principali voci di spesa che nel loro insieme riportano un aumento del 32% (+ € 44.920,00) rispetto al dato aggiornato riferito all'anno 2024:

- Spese di trasferta e soggiorno € 99.000,00 destinati: alla Velocità per € 15.000,00, alla cui relazione si rimanda, al Motocross per € 51.000,00 di cui € 31.000,00 per il JWC e 20.000,00 per il Motocross Nazioni Europeo, all'Enduro per € 21.000,00 per le spese di viaggio di 2 tecnici e 5 piloti dei Talenti azzurri alle 4 gare di Campionato Europeo, € 12.000,00 Trial per spese staff tecnico per Fime Trial E.C., gare nazionali e territoriali minitrial.
- Noleggio impianti Velocità per € 70.000,00 alla cui relazione si rimanda.

Allenamenti e stages € 200.060,00 – Ob. 1.01.01.02.02

L'obiettivo evidenzia un aumento del 46% (+€ 63.429,00) rispetto al dato aggiornato del 2024.

Le principali assegnazioni per attività di allenamento delle categorie giovanili sono relative a Spese di trasferta e soggiorno, € 72.500,00 di cui Motocross € 17.000,00 per attività formativa Supercross e Motocross femminile, dando seguito alle esigenze di formazione tecnica femminile emerse nella stagione passata, con un successivo programma del nuovo progetto di ricerca e sviluppo del Talento, Enduro € 8.500,00 per i 4 appuntamenti con i Talenti Nazionali Mini Enduro, Trial € 12.000,00 organizzazione Raduni Nazionali U21, e Velocità € 35.000,00 alla cui relazione si rimanda.



Indennità € 21.800,00 di cui € 15.000,00 alla Velocità alla cui relazione si rimanda, € 6.000,00 Trial contributi di partecipazione a seguito del raggiungimento degli obiettivi atletici ed all'80% dei programmi di allenamento settimanali e collegiali, € 800,00 Enduro per indennità tecnici raduni TN e attività femminile.

Noleggio impianti € 60.000,00 Velocità, € 19.260,00 di cui canone di affitto del Centro Tecnico presso l'autodromo MWC di Misano Adriatico € 18.000,00, € 1.260,00 noleggio impianti Trial.

Interventi per gli atleti € 159.100,00 – Ob. 1.01.01.02.05

Lo stanziamento per interventi per gli atleti è in aumento rispetto al dato aggiornato 2024 del 21% (+€ 27.968,00). L'importo complessivo, pari ad € 159.100,00, è ripartito per € 15.900,00 per contributi ai Talenti Azzurri Trial che parteciperanno al Campionato Europeo, € 3.200,00 Enduro per i 4 piloti del Campionato Europeo per 4 allenamenti di 2 giorni e 5 allenamenti di 1 giorno, i rimanenti € 116.000,00 sono riferiti, per € 77.000,00, per interventi assistenziali a piloti infortunati e sono quindi destinati alla Commissione prestazioni assistenziali, da ricordare che tale stanziamento è reso possibile dal corrispondente onere federale di cui all'ob. 1.03-2.03 cea 009.010 C.P.A., € 63.000,00 montepremi per eventuali piazzamenti nei tre gradini del podio nelle competizioni internazionali a squadre del fuoristrada, come di seguito indicato:

Manifestazione	N.ro piloti	Premio Vittoria	Premio 2° posto	Premio 3° posto	Previsione di spesa
Sei Giorni di Enduro	4	€ 4.000,00	2.000,00 €	1.000,00 €	16.000,00 €
Sei Giorni di Enduro Femminile	3	€ 4.000,00	2.000,00 €	1.000,00 €	3.000,00 €
Sei Giorni di Enduro Junior	3	€ 3.000,00	1.000,00 €	500,00 €	9.000,00 €
Nazioni Europeo Enduro	4	€ 1.000,00	0,00 €	0,00 €	4.000,00 €
Nazioni Europeo Enduro Femminile	3	€ 1.000,00	0,00 €	0,00 €	0,00 €
Nazioni Europeo Enduro Junior	3	€ 1.000,00	0,00 €	0,00 €	0,00 €
FIM Enduro Vintage Trophy	3	€ 1.000,00	0,00 €	0,00 €	3.000,00 €
Nazioni Motocross	3	€ 4.000,00	2.000,00 €	1.000,00 €	0,00 €
Nazioni Europeo Motocross	4	€ 1.000,00	0,00 €	0,00 €	4.000,00 €
Nazioni Europeo Motocross Femminile	2	€ 1.000,00	0,00 €	0,00 €	0,00 €
Nazioni Supermoto	3	€ 4.000,00	2.000,00 €	1.000,00 €	3.000,00 €
Nazioni Supermoto Junior	3	€ 3.000,00	1.000,00 €	500,00 €	0,00 €
Nazioni Trial	3	€ 4.000,00	2.000,00 €	1.000,00 €	6.000,00 €
Nazioni Trial Femminile	3	€ 4.000,00	2.000,00 €	1.000,00 €	6.000,00 €
Nazioni Trial Challenge	2	€ 3.000,00	1.000,00 €	500,00 €	6.000,00 €
Nazioni Quadcross	3	€ 4.000,00	2.000,00 €	1.000,00 €	3.000,00 €
Nazioni Sidecarcross	6	€ 4.000,00	2.000,00 €	1.000,00 €	0,00 €
					<b>63.000,00 €</b>

**COSTI PER ATTIVITÀ SPORTIVA – Ob. 1.01.02 - € 16.226.686,00**

**ORGANIZZAZIONE MANIFESTAZIONI SPORTIVE INTERNAZIONALI – € 0,00– Ob. 1.01.02.01**

Il programma di attività non presenta stanziamenti (-100%) in quanto nel precedente anno risultava valorizzato unicamente per l'organizzazione italiana del 77° Rally FIM.

**ORGANIZZAZIONE MANIFESTAZIONI SPORTIVE NAZIONALI – € 7.077.438,00– Ob. 1.01.02.02**

L'obiettivo, nel suo complesso, evidenzia un aumento del 6% (+€ 422.488,00) rispetto al dato del preventivo 2024 aggiornato alla 2a variazione.

In tale programma di attività rientrano le previsioni di spesa delle Commissioni, Comitati Sportivi, del Direttivo del Gruppo Commissari di gara ed attività dell'Area Marketing, che verranno più avanti analizzate, e la previsione delle spese per l'organizzazione dei Campionati Italiani Velocità, aventi natura commerciale ed esposti quindi al netto dell'iva al pari della rispettiva previsione di ricavi (ob. 1.05); come ogni anno il budget 2025 dei Campionati Italiani Velocità comprende uno stanziamento al ceb 010.001, stimato prudenzialmente in € 30.000,00, per assorbire l'iva indetraibile, da calcolare pro quota rispetto ai ricavi istituzionali riferiti alle quote versate da associati e tesserati.

**RELAZIONE BUDGET PREVENTIVO 2025 - VELOCITÀ (CRA VEL)**

**PREMESSA**

Il budget assegnato (C.R.A. VEL. – Velocità) come ogni anno presenta un'unica impostazione che comprende tutte le attività gestite direttamente dal Comitato Velocità ovvero la gestione e l'organizzazione dei campionati nazionali del settore (CIV, COPPA ITALIA; CIV JUNIOR; Minimoto; CIVS) e la gestione del progetto di Alto Livello, in collaborazione con il Settore Tecnico della FMI. Di seguito quindi, ai consueti centri di costi e ricavi identificati all'interno del budget di competenza dell'ufficio CIV-Velocità, si aggiungono nella medesima relazione gli importi relativi ai costi delle attività (nazionali ed internazionali) relative a quanto veniva inserito nei budget STF e Alto Livello.

**INTRODUZIONE**

Dopo una stagione 2024 caratterizzata dalla novità Dunlop come main sponsor e fornitore unico di tutte le categorie del CIV, la stagione 2025 presenterà invece diverse novità tecniche in tutti i maggiori Campionati e la formulazione di un progetto di formazione e ricerca di nuovi piloti nelle categorie giovanili. Progetti che saranno fondamentali per il processo di rinnovamento e aumento del numero dei praticanti della disciplina.

**CAMPIONATO ITALIANO VELOCITÀ**

Il Campionato conferma la propria formula puntando a migliorare la qualità del programma sportivo e del proprio progetto di comunicazione.



In particolare nel 2025 ci sarà un importante cambiamento tecnico nella classe Superbike, con l'introduzione di categoria dedicata alla moto di serie denominata Production e la nascita di nuova categoria denominata Sportbike che sostituirà la SS300.

Sul fronte della comunicazione, continueranno gli investimenti nella produzione tv del Campionato e nella sua attività di comunicazione social e media, a sostegno e sviluppo delle recenti attività di marketing dello stesso campionato e della Federazione.

**COPPA ITALIA VELOCITÀ**

La Coppa Italia, da sempre motore finanziario del progetto velocità, conferma il programma iniziato nel 2024, indirizzato alla creazione di una nuova cultura sportiva del pilota amatoriale, sempre in stretta collaborazione con il Settore Tecnico FMI.

**CAMPIONATO ITALIANO VELOCITÀ JUNIOR**

Continua la crescita del CIV Junior, Campionato giovanile di riferimento a livello mondiale. Saranno confermate le classi abbinata e la produzione della diretta televisiva delle gare, e confermato il calendario a 5 round. Saranno quindi presenti le classi Ohvale 110, 160 e 190 con le relative classifiche speciali per la selezione dei partecipanti alle MINIGP World Series 2024. Importante novità l'inserimento della classe GPJunior, in sostituzione del trofeo Aprilia. In abbinamento al CIV Junior, in alcune piste sarà presente anche il Campionato Italiano Femminile ed il trofeo Suzuki.

**CAMPIONATO ITALIANO MINIMOTO**

Il Campionato Italiano e l'attività interregionale continuano il progetto ormai ampiamente consolidato. Importante novità sarà l'introduzione del monomotore nelle classi Junior A e Junior B. Continuerà ancora e con maggiore forza anche l'abbinamento di questa attività con i programmi formativi della CSAS, legati al progetto Scuole Federali di velocità, per l'introduzione all'agonismo su pista.

**CAMPIONATO ITALIANO VELOCITÀ IN SALITA**

Il Campionato ha dimostrato una crescita sia numerica che qualitativa e pertanto imposterà i propri programmi con poche variazioni. Sarà confermata la presenza di un Promoter, che ha segnato un notevole miglioramento della qualità organizzativa e di comunicazione del Campionato.

**TALENTI AZZURRI**

Continua con successo ed impegno il progetto a supporto della crescita dei giovani piloti del Settore Velocità realizzato in collaborazione con il Settore Tecnico. Confermate come nelle passate stagioni le borse di studio a supporto delle attività agonistiche dei piloti prescelti ed il noleggio degli impianti di velocità e fuoristrada per allenamenti specifici, anche con piloti di altre discipline. Sarà ulteriormente sviluppata l'attività sul circuito di Misano, sede del Centro Tecnico Federale, sulle piste di Ottobiano e Ortona come avvenuto con successo nel 2024 con oltre 40 giornate di allenamento.

Si conferma poi che parte del contributo sarà formato dalla consegna in comodato gratuito di motocicli per l'allenamento dei piloti. Alcuni motocicli dovranno essere acquistati con fondi dedicati e appostati nello stato patrimoniale.

**COMMISSIONE TECNICA**

Nel 2024 i costi gestionali e delle trasferte della Commissione Tecnica FMI per le gare di Velocità sono state inserite all'interno di questo budget con specifico impegno. Si prevede la medesima impostazione per le eventuali spese 2025.

**SCUOLE FEDERALI VELOCITÀ**

Per la stagione 2025 viene introdotto, con l'ottica di un consolidamento operativo anche per le stagioni successive, il progetto relativo alla formazione ed alle collaborazioni con Scuole Federali dedicate al settore Velocità. A tale scopo è previsto uno stanziamento nel budget pari ad euro 50.000,00 (suddiviso nei CEB dell'obiettivo 1.01.01.02.02 come di seguito indicato). Le attività avranno l'obiettivo di ampliare la base dei praticanti a livello regionale e nazionale e tale operazione è da valutarsi nell'ottica del contrasto alla diminuzione, altrimenti prevedibile anche per il prossimo futuro, del numero di licenze agonistiche velocità.

**COSTO DELLA PRODUZIONE**

**TOTALE COSTO DELLA PRODUZIONE 2025: EURO 3.982.080,00**

**TOTALE COSTO DELLA PRODUZIONE 2024 (preventivo agg.): EURO 3.773.880,00**

Di seguito un raffronto tra ogni voce del budget previsionale per l'anno 2025 ed il rispettivo dato deliberato nel preventivo dell'anno 2024 aggiornato alla seconda variazione del CF del 25/10/24 con delibera n.756.

**1.01.01.01. (ATTIVITÀ NAZIONALE E INTERNAZIONALE ALTO LIVELLO)**

**1.01.01.01.01 (PARTECIPAZIONE MANIFESTAZIONI SPORTIVE NAZIONALI E INTERNAZIONALI ALTO LIVELLO)**

- **CEB.001.002 Spese di trasferta e soggiorno: EURO 20.000,00**  
**PREVENTIVO AGG. 2024: EUR 18.000,00**  
 Spese relative al soggiorno di atleti, tecnici, personale alto livello durante le rispettive competizioni. Aumento di circa l'11%, pari a euro 2.000, a causa dell'aumento previsto su costi di alberghi e trasferte.
- **CEB.002 Indennità, diarie e rimborsi forfettari: EURO 2.000,00**  
**PREVENTIVO AGG. 2024: EUR 1.500,00**  
 Indennità e rimborsi per i tecnici FMI assegnati al progetto alto livello velocità. Aumento pari ad euro 500,00 in via prudenziale per l'eventuale maggiore impiego di tecnici federali nelle attività di alto livello durante le competizioni.

- **CEB.010.001 Noleggio materiale, impianti, automezzi, sw. EURO 110.000,00**  
**PREVENTIVO AGG. 2024: EUR 110.000,00**

Noleggio impianti per l'organizzazione di manifestazioni agonistiche.  
Dato confermato rispetto al preventivo aggiornato 2024.

- **CEB.012 Quote iscrizione manifestazioni. EURO 5.000,00**  
**PREVENTIVO AGG. 2024: EUR 10.500,00**

Iscrizione di piloti inseriti nel progetto alto livello alle manifestazioni nazionali e internazionali inserite nel rispettivo programma sportivo. Riduzione del dato per la previsione di una ridotta necessità di erogare contributi a sostegno di piloti per eventuali wild card mondiali o altre attività già previste nel ceb.022 (ob.1.01.01.01.05 - Interventi per gli atleti).

- **CEB.016.002 Altre spese. EURO 30.000,00**  
**PREVENTIVO AGG. 2024: EUR 20.000,00**

Altre spese per partecipazione a Manifestazioni sportive nazionali/internazionali. Contributi a MC o altri soggetti che saranno interessati dalla gestione sportiva e organizzativa delle Manifestazioni.

- **CEB.026 Tutela sanitaria. EURO 1.000,00**  
**PREVENTIVO AGG. 2024: EUR 600,00**

Eventuale supporto per la tutela sanitaria di piloti di alto livello.

**1.01.01.01.02 (ALLENAMENTI E STAGES)**

- **CEB.001.002 Spese di trasferta e soggiorno: EURO 20.000,00**  
**PREVENTIVO AGG. 2024: EUR 18.000,00**

Spese relative al soggiorno di atleti, tecnici, personale alto livello durante i rispettivi allenamenti/stage.  
Aumento di circa l'11%, pari a euro 2.000, a causa dell'aumento previsto su costi di alberghi e trasferte.

- **CEB.002 Indennità, diarie e rimborsi forfettari: EURO 4.000,00**  
**PREVENTIVO AGG. 2024: EUR 4.000,00**

Indennità e rimborsi per i tecnici FMI assegnati al progetto alto livello velocità.  
Dato confermato rispetto al preventivo aggiornato 2024.

- **CEB.010.001 Noleggio materiale, impianti, automezzi, sw. EURO 40.000,00**  
**PREVENTIVO AGG. 2024: EUR 35.000,00**

Noleggio impianti per l'organizzazione di allenamenti o stage per i progetti di alto livello.  
Aumento dell'importo di circa il 12% ai fini del budget previsionale 2025 per gli adeguamenti previsti da parte degli autodromi ai costi di noleggio impianti e servizi.

- **CEB.018 Materiale di consumo EURO 1.000,00**  
**PREVENTIVO AGG. 2024: EUR 900,00**

Materiale per corsi di formazione e stage.  
Importo tendenzialmente confermato rispetto al budget preventivo aggiornato 2024.

**1.01.01.01.04 (COMPENSI PER PRESTAZIONI CONTRATTUALI)**

- **CEB.003 Compensi per staff tecnico EURO 10.000,00**  
**PREVENTIVO AGG. 2024: EUR 10.000,00**

Importo per collaborazioni di carattere tecnico confermato ai fini del budget preventivo 2025.

**1.01.01.01.05 (INTERVENTI PER GLI ATLETI)**

- **CEB.022 Contributi ad atleti e altri soggetti EURO 220.000,00**  
**PREVENTIVO AGG. 2024: EUR 210.000,00**

Come per le stagioni sportive precedenti per ogni singolo atleta scelto all'interno del progetto di alto livello, viene erogato un contributo economico a sostegno dell'attività sportiva, oltre alla copertura FMI della propria iscrizione al Campionato per la classe sportiva di riferimento. L'importo del contributo economico, uguale per tutti i piloti appartenenti alla medesima classe, varia però tra gli atleti a seconda del rispettivo programma sportivo.

**1.01.01.02. (ATTIVITÀ RAPPRESENTATIVE NAZIONALI)**

**1.01.01.02.01 (PARTECIPAZIONE MANIFESTAZIONI SPORTIVE NAZIONALI)**

- **CEB.001.002 Spese di trasferta e soggiorno: EURO 15.000,00**  
**PREVENTIVO AGG. 2024: EUR 13.500,00**

Spese relative al soggiorno di atleti e tecnici durante le rispettive competizioni.  
Aumento di circa l'11%, pari a euro 1.500, a causa dell'aumento previsto su costi di alberghi e trasferte.

- **CEB.002 Indennità, diarie e rimborsi forfettari: EURO 2.000,00**  
**PREVENTIVO AGG. 2024: EUR 1.800,00**

Aumento pari ad euro 200,00 in via prudenziale per l'eventuale maggiore impiego di tecnici federali nelle attività di alto livello durante le competizioni.

- **CEB.010.001 Noleggio materiale, impianti, automezzi, sw. EURO 70.000,00**  
**PREVENTIVO 2023: EUR 65.000,00**

Aumento dell'importo di circa il 7% ai fini del budget previsionale 2025 per gli adeguamenti previsti da parte degli autodromi ai costi di noleggio impianti e servizi.

- **CEB.016.002 Altre spese. EURO 5.000,00**  
**PREVENTIVO AGG. 2024: EUR 5.000,00**

Contabilizzazione del contributo da destinarsi a motoclub per il supporto all'attività giovanile delle attività minimoto, precedentemente prevista su ceb.012. Dato confermato rispetto al preventivo aggiornato 2024.

**1.01.01.02.02 (ALLENAMENTI E STAGES)**

- **CEB.001.002 Spese di trasferta e soggiorno: EURO 35.000,00**  
**PREVENTIVO AGG. 2024: EUR 15.000,00**

L'aumento dell'importo è dovuto alle maggiori spese previste (circa 20.000,00 euro) da destinarsi alle attività da prevedersi in riferimento al progetto "Scuole Federali di Velocità" che prenderà corpo nel 2025 con l'obiettivo di ampliare la base dei praticanti a livello regionale e nazionale. L'operazione è da valutarsi nell'ottica di contrastare la diminuzione in atto e nel futuro del numero di licenziati per l'attività agonistica nel settore Velocità.

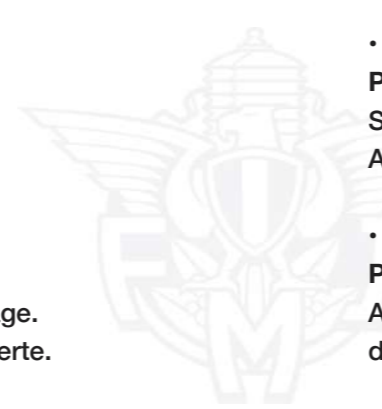

- **CEB.002 Indennità, diarie e rimborsi forfettari. EURO 15.000,00**

**PREVENTIVO AGG. 2024: EUR 10.000,00**

L'aumento dell'importo è dovuto alle maggiori spese previste (circa 5.000,00 euro) da destinarsi alle attività da prevedersi in riferimento al progetto "Scuole Federali di Velocità" che prenderà corpo nel 2025 con l'obiettivo di ampliare la base dei praticanti a livello regionale e nazionale. L'operazione è da valutarsi nell'ottica di contrastare la diminuzione in atto e nel futuro del numero di licenziati per l'attività agonistica nel settore Velocità.

- **CEB.005.002 Materiale sportivo non capitalizzabile EURO 10.000,00**

**PREVENTIVO AGG. 2024: EUR 5.000,00**

L'aumento dell'importo è dovuto alle maggiori spese previste (circa 5.000,00 euro) da destinarsi alle attività da prevedersi in riferimento al progetto "Scuole Federali di Velocità" che prenderà corpo nel 2025 con l'obiettivo di ampliare la base dei praticanti a livello regionale e nazionale. L'operazione è da valutarsi nell'ottica di contrastare la diminuzione in atto e nel futuro del numero di licenziati per l'attività agonistica nel settore Velocità.

- **CEB.010.001 Noleggio materiale, impianti, automezzi, sw. EURO 60.000,00**

**PREVENTIVO AGG. 2024: EUR 35.000,00**

Noleggio impianti per l'organizzazione di allenamenti e stage di preparazione alla stagione agonistica e di perfezionamento durante lo svolgimento della stessa.

L'aumento dell'importo è dovuto alle maggiori spese previste (circa 20.000,00 euro) da destinarsi alle attività da prevedersi in riferimento al progetto "Scuole Federali di Velocità" che prenderà corpo nel 2025 con l'obiettivo di ampliare la base dei praticanti a livello regionale e nazionale. L'operazione è da valutarsi nell'ottica di contrastare la diminuzione in atto e nel futuro del numero di licenziati per l'attività agonistica nel settore Velocità.

Oltre ad un aumento per gli adeguamenti previsti da parte degli autodromi ai costi di noleggio impianti e servizi rispetto alla stagione sportiva 2024 pari a circa euro 5.000,00.

#### 1.01.02.02. (ORGANIZZAZIONE MANIFESTAZIONI SPORTIVE NAZIONALI)

- **CEB.001.001 Spese di trasferta e soggiorno: EURO 153.000,00**

**PREVENTIVO 2024: EUR 144.000,00**

Spese di trasferta e soggiorno Velocità.

L'aumento, pari a euro 9.000,00, è ritenuto il minimo indispensabile in via previsionale a causa dei costi prospettati ad oggi dagli alberghi per la stagione di CIV e Coppa Italia Velocità 2025.

- **CEB.005.001 Materiali Velocità e attrezzature sportive non capitalizzabili: E 110.000,00**

**PREVENTIVO AGG. 2024: EUR 100.000,00**

Aumento prudenziale del 10%, in linea con l'andamento dei costi di mercato e degli aumenti generalizzati, per la produzione dei materiali necessari alla organizzazione delle manifestazioni sportive per l'anno 2025.

- **CEB.007.001 Montepremi Velocità: EURO 140.000,00**

**PREVENTIVO 2023: EUR 139.000,00**

Montepremi da destinarsi ai piloti iscritti al CIV ed ai team campioni delle classi CIV.

In attesa delle relative norme sportive il dato viene in via previsionale confermato rispetto al preventivo aggiornato 2024 non essendo ipotizzato un aumento montepremi per la stagione 2025.

- **CEB.010.001 Noleggio materiale tec. sportivo, attrezzature, impianti, automezzi Velocità EURO 1.905.000,00**

**PREVENTIVO AGG. 2024: EUR 1.855.000,00**

Si prevede un aumento rispetto al 2024 di circa il 2,7% a causa dei nuovi piccoli aumenti negli accordi di noleggio circuito e servizi con gli autodromi di Imola, Misano, Mugello e Vallelunga. Complessivamente un aumento pari a circa euro 50.000,00 per le 10 tappe dei calendari CIV e Coppa Italia Velocità.

- **CEB.016.001 CIV Junior Velocità EURO 130.000,00**

**PREVENTIVO AGG. 2024: EUR 115.000,00**

Aumento di circa il 13% pari ad euro 15.000,00 per far fronte agli aumenti delle spese di trasferta in occasione del CIV Junior ed un aumento sui costi relativi alle attività di comunicazione dedicate al CIV Junior.

- **CEB.016.002 Altre spese EURO 17.080,00**

**PREVENTIVO AGG. 2024: EUR 17.080,00**

Importo da destinare al promotore del CIVS. Dato confermato rispetto al preventivo aggiornato 2024.

- **CEB.016.003 Minimoto Velocità EURO 60.000,00**

**PREVENTIVO AGG. 2024: EUR 60.000,00**

Dato confermato rispetto al preventivo aggiornato 2024.

- **CEB.033.001 Marketing e Comunicazione Velocità EURO 100.000,00**

**PREVENTIVO AGG. 2024: EURO 90.000,00**

Aumento pari a circa l'11% dell'importo dedicato al ceb nel 2024 per maggiori attività di comunicazione e attività collaterali da prevedersi in occasione della quarta tappa del CIV 2025 presso l'autodromo di Misano al fine di valorizzare i contenuti dell'evento CIV Racing night.

- **CEB.045.001 Produzione Televisiva EURO 295.000,00**

**PREVENTIVO AGG. 2024: EUR 270.000,00**

Importo aumentato di circa il 9% a causa della scadenza dell'attuale accordo relativo alla produzione tv del CIV ed in vista della nuova assegnazione del servizio che prevederà con tutta probabilità un aumento del relativo costo. In caso di disponibilità di budget diviene necessario realizzare anche una produzione tv, seppur di minor qualità, in occasione dell'ultima tappa della Coppa Italia Velocità che si svolgerà presso il circuito di Vallelunga. L'obiettivo è quello di valorizzare, insieme ad altri elementi regolamentari e non solo, l'ultima tappa dove il finale di stagione in sé e la collocazione geografica dell'autodromo sono un binomio che potrebbe portare ad un drastico calo di piloti partecipanti alla Manifestazione.

- **CEB.080.001 Collaboratori Velocità EURO 397.000,00**

**PREVENTIVO 2023: EUR 395.000,00**

Dato tendenzialmente confermato rispetto al preventivo aggiornato 2024.



**STATO PATRIMONIALE ATTIVO – PIANO INVESTIMENTI**

**TOTALE 2025: EURO 47.000,00**

**TOTALE 2024: EURO 67.000,00**

- SPA.B.02.02.01.01 Attrezzature sportive EURO 45.000,00

**PREVENTIVO AGG. 2024: EUR 65.000,00**

Importo destinato, come nelle precedenti stagioni, all'acquisto di motocicli Ohvale indispensabili per il progetto Talenti Azzurri FMI della Velocità che prevede la conferma di un importo come contributo economico diretto ed inoltre la consegna di motocicli ai piloti prescelti, per il loro utilizzo nei collegiali previsti al fine di garantire una migliore preparazione per le manifestazioni agonistiche.

I motocicli acquistati saranno consegnati per l'utilizzo in comodato d'uso gratuito ai piloti selezionati e rientranti nel progetto Talenti Azzurri FMI. Al termine della stagione la FMI come dà indicazioni contrattuali si riserverà di decidere sulla cessione del mezzo al pilota stesso o sul ritiro affinché resti nelle proprie disponibilità o sia affidato ad altro pilota.

L'importo viene preventivato con una riduzione sensibile rispetto al 2024 in attesa che il progetto venga definito e dettagliato anche per il 2025 con la scelta dei piloti (nomi e classi/categorie di partecipazione) e le conseguenti decisioni in merito ai contributi economici diretti ed all'eventuale tipo di motociclo da assegnare.

Nel dettaglio è possibile comunque già prevedere un acquisto di massimo n.6 motocicli per un valore complessivo non superiore ai 45.000,00 euro.

- SPA.B.02.04.02.01 Macchine d'ufficio EURO 2.000,00

**PREVENTIVO AGG. 2024: EUR 2.000,00**

Dato confermato rispetto al preventivo aggiornato 2024.

**VALORE DELLA PRODUZIONE**

**TOTALE VALORE DELLA PRODUZIONE 2025: EURO 3.516.220,00**

**TOTALE VALORE DELLA PRODUZIONE 2024 (preventivo agg.): EURO 3.379.320,00**

**A. (RICAVI DA MANIFESTAZIONI NAZIONALI)**

- CEA.009.011 Multe e sanzioni pecuniarie EURO 5.000,00

**PREVENTIVO AGG. 2024 euro 6.700,00**

Si riduce leggermente il dato in linea con le nuove impostazioni che mireranno ad attuare maggiori sanzioni sportive e minori sanzioni economiche soprattutto nelle manifestazioni della Coppa Italia Velocità 2025.

- CEA.009.016 Pass Velocità EURO 2.000,00

**PREVENTIVO AGG. 2024 euro 2.350,00**

Vendita, a piloti o team iscritti, di eventuali pass aggiuntivi rispetto a quelli già inclusi nell'iscrizione alle Manifestazioni. Importo tendenzialmente confermato per il budget preventivo 2025.

- CEA.009.017 Iscrizioni piloti Velocità EURO 435.000,00

**PREVENTIVO AGG. 2024 euro 410.000,00**

Dato aumentato, seppur con prudenza, in considerazione del numero di iscritti previsti in seguito alla sostituzione della classe SS300 con la nuova classe Sport bike e l'introduzione di una nuova categoria (Production bike) all'interno della classe Superbike.

- CEA.009.018 Iscrizioni Team Velocità EURO 370.000,00

**PREVENTIVO AGG. 2024 euro 370.000,00**

Si conferma il dato per il budget preventivo 2025.

Si prevede un numero di team iscritti, per i diversi pacchetti di accreditamento al CIV 2025, pari alla stagione sportiva 2024 e con l'applicazione di una politica di prezzi stabile e senza aumenti a tutela di un movimento attualmente in difficoltà economica.

- CEA.009.019 Inscr. Case Motocicl. Velocità EURO 75.000,00

**PREVENTIVO AGG. 2024 euro 75.000,00**

Si conferma il dato per il budget preventivo 2025.

Si prevede un incasso per gli accreditamenti delle case costruttrici che intendono partecipare al CIV 2025 pari a quello della stagione sportiva 2024.

- CEA.009.020 Monogomma Velocità EURO 689.170,00

**PREVENTIVO AGG. 2024 euro 689.170,00**

Si conferma il dato per il budget preventivo 2025.

L'importo si basa sull'offerta, presentata da Goodyear, vincitrice a seguito dell'avviso pubblico per la ricerca di un title sponsor e fornitore esclusivo di pneumatici nelle classi del campionato italiano velocità (stagioni sportive 2024, 2025 e 2026). L'offerta economica è pari a 600.000,00 euro annui, oltre a forniture di prodotti economicamente pari alla differenza per un valore di euro 89.170,00 e che saranno assegnati a piloti e team iscritti nelle modalità e nelle forme previste dagli accordi tra le parti.

- CEA.009.022 Iscrizioni Aziende servizi /accessori Velocità EURO 115.000,00.

**PREVENTIVO AGG. 2024 euro 114.050,00**

Si conferma il dato per il budget preventivo 2025.

Si prevede la conferma di tutti gli accordi commerciali per la stagione sportiva del CIV 2025 e della Coppa Italia Velocità 2025. Si ipotizza in particolare per alcuni accordi attualmente in fase di trattativa un lieve aumento degli importi a tutela di eventuali mancate chiusure contrattuali con aziende di settore per le attività di assistenza e/o commerciali che potrebbero invece manifestarsi durante gli eventi nel corso dell'anno.

- CEA.009.023 Monomarca Industrie Velocità EURO 895.000,00

**PREVENTIVO AGG. 2024 euro 797.000,00**

Dato superiore al 2024 anche grazie all'introduzione dei nuovi Trofei Honda, Ducati e Suzuki al netto della mancata conferma per il CIV 2025 del Trofeo Kawasaki. Trofei e griglie previste per la stagione 2024 tra CIV, CIV Junior e Coppa Italia Velocità: Aprilia R660, Yamaha R7, National Trophy, Ducati, Honda, Femminile-Women's, Amatori, Dunlop, Pirelli, Yamaha R3, Diversamente disabili, RBF.

- CEA.009.024 Box Velocità EURO 5.000,00

**PREVENTIVO AGG. 2024 euro 5.000,00**

Si conferma il dato per il budget preventivo 2025.

L'importo fa riferimento agli eventuali spazi box assegnabili durante l'anno in caso di disponibilità negli impianti che ospiteranno gli eventi del CIV 2025, non prevedibili ad inizio stagione ed in conseguenza di eventuali assenze dei team accreditati che ne hanno diritto in seguito al loro accreditamento. L'importo è stimato sull'andamento storico e attualizzato alle dinamiche di iscrizione attualmente prevedibili.

• **CEA.009.025 Prove libere Velocità EURO 45.000,00**

**PREVENTIVO AGG. 2024 euro 45.000,00**

Si conferma il dato per il budget preventivo 2025.

L'importo è relativo alla giornata di prove libere da effettuarsi nella giornata del Giovedì della tappa del CIV di Imola. L'entrata è dovuta all'accordo con il promotore e gestore della giornata che sotto le indicazioni dell'ufficio Velocità gestirà tutta l'attività. L'operazione girerà a zero in quanto il relativo costo di noleggio dell'impianto e dei servizi collegati per la realizzazione della giornata sarà frutto di parallelo contratto tra FMI e Autodromo di Imola per il medesimo importo, lo stesso è infatti previsto nel ceb.010.001 (ob.1.01.02.02).

• **CEA.009.029 Box Coppa Italia EURO 140.000,00**

**PREVENTIVO AGG. 2024 euro 139.000,00**

Si conferma il dato per il budget preventivo 2025.

Si prevede di incassare per il noleggio degli spazi box in occasione delle quattro tappe della Coppa Italia Velocità 2025 il medesimo importo indicato per la stagione sportiva 2024. Le richieste sono infatti stabili per la tipologia di entrata.

• **CEA.009.031 Incassi Civ Junior EURO 190.000,00**

**PREVENTIVO AGG. 2024 euro 220.000,00**

Si prevede una riduzione delle entrate da iscrizioni piloti per l'anno 2025 e quindi un incasso inferiore pari a circa 30.000,00 (-14%). La minore entrata è relativa in via principale all'investimento effettuato per la classe GP Junior ove gli iscritti procederanno alla partecipazione al Campionato tramite un pacchetto di iscrizione promozionale concordato con il costruttore Ohvale srl.

• **CEA.009.037 Incassi Minimoto EURO 60.000,00**

**PREVENTIVO AGG. 2024 euro 40.000,00**

Si prevede un maggior numero di iscritti per il campionato minimoto 2025 per un importo pari a euro 20.000,00.

• **CEA.009.038 Prove libere Coppa Italia Euro 145.000,00**

**PREVENTIVO AGG. 2024 euro 144.000,00**

Si conferma il dato per il budget preventivo 2025.

Si prevede di incassare per la vendita di prove libere in occasione della giornata del venerdì delle quattro tappe della Coppa Italia Velocità 2025 il medesimo importo indicato per la stagione sportiva 2024. Il dato può essere considerato stabile per il 2025 rispetto a quanto realizzato nella stagione sportiva 2024.

• **CEA.016.001 Sponsor Velocità EURO 320.000,00**

**PREVENTIVO AGG. 2024 euro 300.000,00**

Il cea include gli accordi di partnership e sponsorizzazione delle aziende di settore ed eventuali aziende extra-settore coinvolte nel Dunlop CIV 2025 per l'intero campionato o per alcuni singoli round.

Si prevede un aumento pari al 6,67% (rispetto al dato del 2024) da raggiungere attraverso la conferma degli accordi ed un aumento della valorizzazione di alcune attività di naming, commerciali ed esperienziali legate agli eventi del campionato.

• **CEA.017.001 Diritti televisivi Velocità EURO 50,00**

**PREVENTIVO AGG. 2024 euro 50,00**

Si conferma il dato per il budget preventivo 2025.

L'importo è frutto dell'accordo contrattuale con SKY per la diretta/differita del Campionato che necessita formalmente di una valorizzazione.

• **CEA.019.001 Biglietteria Velocità EURO 25.000,00**

**PREVENTIVO AGG. 2024 euro 22.000,00**

Si conferma il dato con un lieve aumento pari a euro 3.000,00 previsto per l'incasso da biglietteria della tappa del CIV di fine luglio in occasione del CIV Racing night.

Come anticipato, l'obiettivo 1.01.02.02 *Organizzazione manifestazioni sportive nazionali* contiene, oltre le attività della Velocità nazionale, anche le previsioni di spesa delle Commissioni, Comitati Sportivi, del Direttivo del Gruppo Commissari di gara, attività dell'Area Marketing e della Struttura centrale nazionale.

Sono quindi di seguito illustrate le Relazioni di settore e, a seguire, i contenuti delle voci di spesa:

**Commissione Sviluppo Attività Sportiva € 104.808,00**

La CSAS, nell'ambito della sua attività di promozione, finalità per la quale fu istituita, organizza Corsi Hobby Sport rivolti principalmente ai bambini al loro primo approccio con il mezzo. L'organizzazione dei Corsi Hobby Sport e lo step successivo a questi ultimi – Corsi Primi Passi anche denominati Corsi Tessera Minisport-propedeutici per iniziare un'attività di livello agonistico, presuppone la presenza dei Referenti della Commissione, i quali hanno avuto negli anni una formazione che ha permesso loro di conseguire le necessarie qualifiche tecniche per la buona riuscita del corso, anche da un punto di vista gestionale.

L'attività è capillare su tutto il territorio nazionale, equamente distribuita fra off-road e Minimoto; per la velocità, sussiste dal 2021 una stretta collaborazione, che vede la CSAS in prima fila per quello che riguarda l'attività di promozione sia a livello nazionale che territoriale- nonché il supporto alle scuole di velocità che si stanno istituendo su tutto il territorio nazionale. Oltre alla programmazione didattica di cui sopra, la CSAS introdurrà nel Regolamento 2025 una nuova formula di gara riservata alle Attività Promozionali Territoriali – APT – che vedrà un coinvolgimento diretto dei Referenti CSAS a supporto del corretto svolgimento della manifestazione.

Premesso ciò, riteniamo che molteplici saranno gli eventi nel 2025 che vedranno un coinvolgimento diretto del personale CSAS, al quale dobbiamo corrispondere le spese sostenute per la trasferta, in accordo con la Normativa Trasferte (Travel Policy) della FMI. Ipotizzando in 200 il numero di eventi, compresi i Corsi Primi Passi, ai quali dovranno essere presenti i nostri Referenti, tenuto conto che nella maggior parte dei corsi è necessario che lo staff sia composto da almeno 2 o più referenti, ai quali la CSAS ha stabilito di corrispondere un compenso giornaliero di € 80,00 per i Referenti CSAS che non hanno ancora conseguito una qualifica tecnica e di un compenso giornaliero corrispondente alla qualifica tecnica in loro possesso.

I maggiori fondi richiesti (+45% € 26.245,00) sono dettati dalla necessità di supportare – su esplicita richiesta dei Coordinatori di Specialità in particolar modo per la Velocità, il Motocross ed il Trial – tutta l'attività promozionale della fascia d'età 6-9 anni e non solo. Inoltre la CSAS supporterà l'Attività Promozionale Territoriale (APT) per pungolare l'attività di base a livello regionale, supportando i Club organizzatori anche con la presenza alle manifestazioni di personale tecnico, i cui costi saranno assorbiti dal budget della CSAS.

La necessità di supportare i Club e/o i Comitati Regionali prevederà anche l'elargizione di un contributo pari alla quota assicurativa versata dal Moto Club/Comitato Regionale per determinati Corsi Hobby Sport Young di particolare rilevanza per gli aspetti promozionali.

Per il 2025 si ha inoltre la necessità di acquistare dei motocicli di fuoristrada, che andranno a sostituire l'attuale parco moto delle LEM in dotazione ai Comitati Regionali.

Premesso tutto ciò, di seguito la previsione di spesa suddivisa per le varie voci:

**CEB.001.002: Spese di trasferta e soggiorno: € 28.243,00**

In questo importo rientrano le spese di vitto ed alloggio per la riunione annuale dei Referenti CSAS, la riunione dei Membri della CSAS ed i costi per il corso di formazione per l'ottenimento della qualifica di IGAST.

**CEB 002: Indennità, diarie e rimborsi forfettari: € 34.165,00**

Tale importo tiene conto del fatto che le attività della Commissione si articolano nella maggior parte dei casi su n.2 giornate e che è stato stabilito di corrispondere a ciascun referente per lo svolgimento dell'attività un compenso giornaliero corrispondente alla qualifica tecnica del Referente, tenuto conto del numero ipotizzato di corsi da svolgere, del numero di referenti da coinvolgere in ciascun corso e delle giornate di attività.

**CEB 005.002: € 4.500,00**

Tenuto conto che l'ultimo acquisto di materiale di protezione, quali guanti, pettorine, ecc., risale a qualche anno fa e considerato che per alcuni materiali occorre tener conto della data di scadenza della certificazione e dell'usura dovuta al costante utilizzo fattone per lo svolgimento dell'attività dei corsi Hobby Sport, considerata la necessità di intervenire sulla manutenzione delle moto, si ritiene congruo e sufficiente l'importo indicato.

**CEB 016.002: Altre spese: € 12.450,00**

La Commissione in alcuni casi, come ad esempio le attività Primi Passi, ha la gestione diretta dei corsi, ciò comporta il doversi far carico delle spese dell'eventuale noleggio della pista e dei costi dell'ambulanza, inoltre si prevede di imputare l'importo di € 1.200,00 quale contributo da erogare ai Comitati Regionali a fronte delle spese da loro sostenute per portare avanti l'attività Hobby Sport nel 2025.

**CEB 045.002: Produzione, diffusione e diritti per la trasmissione televisiva/radiofonica: € 450,00**

È intenzione della CSAS, soprattutto in occasione degli eventi Primi Passi/Tessera Minisport, realizzare delle riprese che possano promuovere l'attività che viene svolta.

**CEB 058.003: Contributi straordinari: € 5.000,00**

Come anticipato nelle premesse è intenzione della CSAS supportare i Moto Club organizzatori di Corsi Hobby Sport Young di una certa rilevanza ai fini promozionali, riconoscendo loro un contributo pari al premio assicurativo da loro versato per la copertura dei partecipanti all'attività.

**PIANO INVESTIMENTI STP: Attrezzature sportive: € 20.000,00**

Alla luce che il parco motocicli dei Comitati Regionali è stato acquistato nel 2010, è necessario prevedere nel Piano Investimenti l'acquisto di minimoto elettriche che andranno a sostituire le attuali LEM.

Sempre nell'ottica di promuovere lo sviluppo dell'attività territoriale con l'organizzazione dei Corsi Hobby Sport Young, la CSAS ha deciso di supportare i Comitati Regionali che nel corso del 2025 organizzeranno molteplici attività promozionali, mettendo a disposizione dai fondi territoriali un importo di € 2.000,00 (CRA TER.GEN.) nel CEB. 058.011, OB. 1.02.03.

**Comitato Moto d'Epoca € 534.000,00.**

L'attività registrata dal Settore Epoca Sport nel corso del 2024 ha risentito della generalizzata riduzione di partecipanti, registrata in tutte le specialità. Come lo scorso anno a mantenere dei numeri considerevoli è stata la Regolarità ed a seguire il CIV Classic e il Motocross.

È proseguita la riduzione dei partecipanti al Trofeo Moto Guzzi Fast Endurance, che inizia a segnare il passo ed a registrare una crisi di interesse, non compensata purtroppo dai correttivi richiesti dalla Piaggio.

I margini di intervento sul budget sono minimi se non nulli, in quanto le spese si sono ormai stabilizzate e non risulta possibile intervenire con ulteriori riduzioni se non a costo di penalizzare l'attività, riducendo la qualità ed il livello dell'offerta.

Nel dettaglio sono stati inseriti i seguenti importi:

**CEB.001.002 Spese trasferta € 53.000,00**

La previsione delle spese di trasferta dei tre settori Regolarità, Civ Classic e Motocross sono sostanzialmente confermate ed in linea con quelle dell'anno precedente, puntando sempre ad un'ottimizzazione dei costi, rientra in tale voce la spesa per le trasferte dei dipendenti federali, in calo sulla base dell'esperienza maturata nel 2024;

**CEB.010.002 Noleggio impianti € 250.000,00**

In questa voce sono compresi i noleggi degli autodromi sui quali verrà svolta l'attività 2025 il dato è in linea con il preventivo aggiornato 2024, non è possibile intervenire ulteriormente senza ridurre il livello e la qualità delle manifestazioni;

**CEB.018 Acquisto materiale € 10.000,00**

la voce rispecchia essenzialmente quanto resosi necessario nel 2024, con un minimo aumento resosi necessario in seguito al restyling del logo federale, che richiederà il rifacimento di alcune attrezzature;

**CEB.049 Contributi Moto Club e Promoter € 220.000,00**

Spesa relativa ai contratti con i Promoter ed ai contributi erogati ai Moto Club organizzatori per l'attività relativa al CIV Classic. Il dato è in leggera diminuzione rispetto all'anno precedente.

**CEB 016.002 Altre spese (Comunicazione eventi sportivi) € 1.000,00**

Questa voce prevede le spese necessarie per l'app Sportity ed altre iniziative analoghe, tendenti a facilitare la comunicazione relativa agli eventi.

Valore della produzione 2025

Per quanto riguarda i ricavi si ritiene ragionevole una previsione prudenziale di Iscrizioni ai Campionati Italiani Moto d'Epoca pari ad € 280.000,00 (ob. 1.05 cea 009.050), ai quali vanno aggiunti € 50.000,00 derivanti dal contributo Piaggio per il CIV Classic (ob. 1.06 cea 020)



**Comitato E-Bike € 22.800,00.**

La stagione 2024 del settore E-Bike è stata molto positiva, il totale degli atleti iscritti alle manifestazioni e le licenze emesse hanno registrato un notevole incremento rispetto l'anno precedente.

Il Campionato Italiano E-Bike Enduro, che nel 2023 aveva totalizzato un numero di presenze pari a 267 unità per una media gara di 53,4 piloti, nel 2024 ha raggiunto un totale di 349 partecipazioni per una media di 69.8. Un aumento pari al 31%.

Il Campionato Italiano E-Bike Cross nel 2024 ha registrato un numero di presenze superiore del 30% rispetto l'anno precedente.

Le licenze E-Bike sono aumentate del 43% rispetto al 2023, da 136 a 194.

Nel 2025 non sono previsti sostanziali cambiamenti regolamentari, è necessario dare continuità ai campionati che si stanno sempre più affermando come un punto di riferimento per gli appassionati della specialità.

Per quanto riguarda il budget 2025, pari a complessivi € 22.800,00 sono inerenti per € 4.500,00 per le spese di trasferta e soggiorno per un membro del Comitato ad ognuna delle manifestazioni titolate E-Bike in calendario (9 gare ad una media di 500 euro l'una) ed € 18.300,00 per il contratto da sottoscrivere per la gestione dell'immagine e produzione televisiva dei Campionati Italiani E-Bike Cross ed Enduro 2025.

**Commissione Impianti e Commissione Sicurezza € 92.000,00**

Si prevede che l'andamento dei costi del 2025 non subirà scostamenti di rilievo rispetto al dato 2024 per le seguenti motivazioni:

- Trattamento fiscale degli ispettori ormai andato a regime
- Continuità dell'attività ispettiva

Preventivando che il numero di ispezioni necessario ad omologare tutti gli impianti per l'anno 2025 rimanga circa lo stesso e che i costi previsti nel 2025 in parte potranno appunto essere assorbiti nell'ultima parte del 2024, a parità di bilancio si prevede la possibilità di stanziamenti per far fronte a nuove iniziative che vengono descritte e quantificate in linea di massima di seguito:

- European Saefy Meeting Faenza: l'organizzazione evento sarà a carico della Commissione e si prevede un costo di circa € 4.000,00 che ricomprende le spese di logistica e di organizzazione
- Track Manager: la formazione di questa nuova figura in via sperimentale è prevista ai primi di gennaio 2025 a cui seguiranno attività di campo remunerate e regolamentata alla stessa stregua degli osservatori e eventuale ulteriore formazione entro fine anno supponendo un importo complessivo di € 3.000,00.
- Test di Prova Protezioni Velocità: il progetto prevede test specifici su protezioni aggiuntive biunivoche auto-moto per i circuiti di velocità, tale progetto porta ad una stima di circa € 5.000,00.
- Borsa di studio: si prevede l'erogazione della borsa di studio per progetti relativi alla sicurezza già prevista gli anni precedenti ma mai erogata a causa della mancanza di una convenzione con una università. Per tale contributo si prevede una spesa pari a € 3.000,00
- Aggiornamento responsabili di pista: nel 2025 si ipotizza l'avvio dell'aggiornamento della figura del responsabile di pista. Per tale attività, svolta anche in presenza, si prevede una spesa pari ad € 2.000,00. Tale attività genererà un introito in quanto l'attività di formazione sarà a pagamento in misura differenziata se in presenza o in modalità on-line.

Valore della produzione Comitato Impianti:

- Riguardo al valore della produzione (ob. 1.05 cea 009.007/053) non sono previsti particolari variazioni in quanto i diritti di segreteria rimarranno inalterati rispetto all'aumento del 15% già attuato sulla tabella diritti 2024 anche per compensare gli ulteriori corsi.

**Commissione femminile € 50.000,00.**

Di seguito la descrizione delle attività programmate dalla Commissione Femminile:

**Collegiali Tecnici**

Al fine di sostenere un progetto per la crescita dell'attività femminile, la Commissione Femminile ha programmato per l'anno 2025 di continuare con l'attività di Corsi Tecnici per tutte le specialità in collaborazione con il Settore Tecnico Federale, anche a seguito dei risultati di partecipazione ottenuti nei collegiali svolti durante il 2024.

Sono previsti n. 14 corsi suddivisi per specialità ed un evento multidisciplinare:

- Velocità n. 2 corsi
- Trial n. 3 corsi
- Motocross n. 4 corsi
- Enduro n. 4 corsi
- Evento Multidisciplinare

Al fine di ottimizzare le risorse ed i costi di noleggio degli impianti e delle ambulanze, i corsi delle specialità fuoristrada, in alcuni appuntamenti, si svolgeranno in concomitanza. I costi dei collegiali sono a carico della Commissione Femminile con una partecipazione dei Comitati Enduro, Motocross e Trial per le rispettive specialità, relativamente alle diarie dei tecnici e/ o dei costi di noleggio impianti. Anche quest'anno è stata prevista una quota di iscrizione per tutti i collegiali tecnici, salvo il caso di collegiali organizzati per pilote agoniste selezionate in base alle indicazioni del settore tecnico, fissata in € 30,00 per weekend a prescindere dal numero dei giorni di partecipazione. È previsto un numero maggiore di partecipanti, che richiedono più tecnici con conseguenza di aggravio di costi per la commissione, ed un aumento delle attività.

**Progetti "Speciali":**

Anche per il 2025 la commissione ha pianificato dei progetti speciali in collaborazione con dei partner interessati alle attività femminili:

- Progetto Lady Beta FMI
- Progetto Lady Beta FMI Motorally
- Progetto con Yamaha per il Ténéré Challenge Enduro
- Progetto con SWM per il campionato italiano dirt bike
- Progetto con KTM per incrementare il numero di tesserate e licenziate
- Webinar 4 appuntamenti con 4 relatori differenti
- Supporto a Squadra femminile per partecipare alla Six Days of Enduro nel trofeo per club
- Nuovi eventi dedicati alle tesserate e licenziate
- Presenza commissione ad eventi turistici sul territorio e al Trofeo delle regioni di Mototurismo

Anche in questo caso i costi dell'attività saranno a carico della Commissione Femminile con una partecipazione dei Comitati Enduro e Motocross per le rispettive specialità.

**Meet Me in Motorcycle – quarta edizione**

La Commissione Femminile intende organizzare la quarta edizione dell'evento Meet Me in Motorcycle.

I destinatari di questo evento sono maggiormente le donne tesserate, che nelle edizioni passate ha registrato nuovi tesseramenti per l'evento e fatto avvicinare donne che non facevano parte della FMI.

Questo evento ha mostrato già un grande potenziale poiché attira, non solo tesserate FMI, ma anche donne interessate che intendono partecipare a corsi su strada, fare aggregazione con altre motocicliste e condividere le loro passioni con altre donne che hanno la stessa passione, vivendo in una Community. Anche questa attività contribuisce al tesseramento di nuovi utenti.

Nell'edizione 2024 è stata stabilita una quota di iscrizione pari ad € 150,00 per le tesserate, a fronte dei servizi offerti, che prevedevano oltre a corso di guida su strada tutte le attività in programma, il totale delle iscrizioni per il 2024 è stato di € 3.300,00. Nell'edizione 2025 abbiamo previsto di ripetere l'evento all'interno di un evento FMI, per contenere i costi, e poter incrementare le attività, potendo così avere un numero maggiore di partecipanti e stimando delle entrate maggiori.

**Partecipazione a Fiere**

La Commissione sarà presente nelle più importanti Fiere di settore (MBE \_ EICMA e ROMA MOTODAYS), al fine di promuovere l'attività Femminile anche al di fuori della Federazione Motociclistica Italiana, partecipando all'incremento del numero dei tesseramenti.

**Presenza sul territorio**

Nel 2025 verranno organizzate riunioni in collaborazione con i Comitati Regionali al fine di coinvolgere maggiormente le referenti delle Commissioni sul territorio per programmare attività femminili a livello regionale. In considerazione dei programmi appena evidenziati e degli importanti obiettivi da perseguire nel corso del prossimo anno, l'importo previsionale di spesa è pari a complessivi euro € 50.000,00

- CEB.001.002 - Spese di trasferta e soggiorno - € 12.000,00  
Stanziamiento per le spese di trasferta relative agli spostamenti necessari allo sviluppo dell'attività della Commissione Femminile sul territorio, sia dei membri di Commissione che dei tecnici federali.
- CEB.002 - Diarie Tecnici - € 6.000,00  
Stanziamiento per le indennità per i tecnici e altre figure necessarie in occasione di corsi di formazione ed altre iniziative istituzionali.
- CEB.010.002- Noleggio impianti - € 16.000,00  
Stanziamiento per i costi per il noleggio degli impianti in cui verrà svolta l'attività.
- CEB.018 – Gadget € 7.000,00  
Stanziamiento per i costi per la realizzazione di gadget per gli eventi femminili che contribuiscono a dare visibilità alla Commissione Femminile e a creare senso di appartenenza.
- CEB.031 – Ambulanza - € 5000,00  
Stanziamiento per i costi contrattuali per il servizio di ambulanza e di assistenza sanitaria in occasione dei collegiali femminili.
- CEB.045.002 - Produzione Video - € 2.500,00  
Stanziamiento per i costi per la realizzazione di filmati durante le attività della Commissione femminile ai fini promozionali e istituzionali.
- CEB.016.002 – Altre Spese - € 1.500,00  
Attraverso questo conto saranno coperti eventuali costi non previsti nelle precedenti voci.

**Previsione entrate:**

- Attività collegiali femminili per tutte le specialità: € 12.000,00
- Meet Me In Motorcycle: € 4.000,00

Grazie alle attività la cui partecipazione è dedicata unicamente alle tesserate, si stima di aumentare le entrate relative al tesseramento della FMI, da quando la Commissione Femminile è stata creata si è registrato un aumento del tesseramento femminile pari al +17,37% e delle licenze femminili del 37%

Di seguito il contenuto delle voci di spesa del Programma di Attività 1.01.02.02, Organizzazione Manifestazione Sportive Nazionali, come di consueto con esclusione dei conti di pertinenza della Velocità già ricompresi nella Relazione sopra esposta:

- Spese di trasferta e soggiorno delle Commissioni e Comitati sportivi (€ 568.493,00) spesa sostanzialmente in linea con il dato dell'anno precedente (+2%).

La principale attività è inerente le spese di trasferta per i Commissari di gara (€ 233.000,00) designati dal Gruppo Commissari di Gara a prestare servizio nelle manifestazioni Internazionali, Nazionali e Territoriali. È opportuno evidenziare la difficoltà a prevedere le spese dei Commissari le quali sono direttamente proporzionali all'attività sportiva programmata annualmente, non sono note alla data odierna il numero delle Manifestazione Sportive Internazionali, Nazionali e Territoriali che saranno organizzate nel 2025, la durata delle manifestazioni (numero dei giorni di gara), che frequentemente varia anche a ridosso delle stesse, con conseguenti ricadute economiche e logistiche per i Commissari, il numero dei Commissari che dovranno essere designati a ciascuna manifestazione; a questo proposito è opportuno specificare che spesso la presenza dei Commissari varia in base al numero degli iscritti alle manifestazioni di cui si viene a conoscenza soltanto uno o due giorni prima della gara, inoltre i calendari sportivi subiscono costantemente variazioni, con le manifestazioni che sono frequentemente inserite nel sistema informativo federale a ridosso delle date di svolgimento delle stesse. Da evidenziare gli aumenti dei costi di carburante, vitto, alloggio e pedaggi autostradali.

Ulteriori principali stanziamenti sono inerenti la Commissione Impianti per € 49.000,00, di cui alla precedente relazione, il Comitato Moto d'Epoca per € 53.000,00, di cui alla precedente relazione, il Comitato Enduro per € 40.000,00, valore quest'ultimo che tiene conto del fatto che le manifestazioni in calendario sono 24, ma diventano in pratica 48, tenendo conto dell'aggravio sui costi delle trasferte di ricognizione dell'ispettore di percorso e della persona in affiancamento nel campionato Italiano Enduro, la Commissione Ambiente per € 22.300,00 per gli spostamenti dei membri di Commissione per le riunioni operative a Roma e eventuali attività sui campi di gara, si prevedono n. 250 servizi ripartiti in 10 servizi da un giorno e 20 servizi da 2 giorni per i Delegati Ambientali, e 50 servizi da un giorno e 170 servizi da 2 giorni per i Commissari di gara Delegati con funzioni di Delegati Ambientali, figura di nuova istituzione dal 2025, il Comitato Trial per € 35.000,00, per le spese di trasferta dei membri di comitato e staff impegnati nelle manifestazioni nazionali per la calendarizzazione di nuovi eventi, ed il Comitato Motocross € 17.000,00, per le trasferte del coordinatore e dei membri del comitato motocross per presenza alle gare nazionali ed eventuali riunioni di comitato, Supermoto per € 12.150,00 per 6 gare e 5 eventi del Campionato Italiano e Trofeo delle Regioni, € 22.550,00 Commissione Race Director, il Race Director viene impiegato nelle varie manifestazioni con l'obiettivo di mantenere standard gestionali di alto livello e uniformi nei vari eventi; ad ogni campionato viene assegnato, nel limite del possibile, un Race Director dedicato per Motocross, Supercross, Supermarecross, Supermoto, Motoslitte, e Direttori di gara Mondiali ed Europeo Motocross, Supermoto, E-bike, € 12.000,00 Commissione Femminile, Quad € 6.800,00 per garantire la presenza del Comitato alla manifestazioni, Marketing € 18.000,00 per trasferte collaboratori (€ 10.000,00) e dipendenti federali (€ 8.000,00)

- Indennità (€ 87.965,00) si riferiscono alle indennità previste per l'attività della Commissione Sviluppo Attività Sportive (€ 34.165,00), di cui alla precedente relazione, Commissione Impianti (€ 33.000,00), di cui alla precedente relazione, Race Director (€ 14.800,00), Commissione femminile (€ 6.000,00);
- L'acquisto di materiale sportivo (€ 14.500,00) per acquisto TNT da parte dell'ufficio marketing poi distribuito a Promoter, Comitati Regionali e Moto Club (€ 10.000,00), Commissione Sviluppo Attività Sportiva (€ 4.500,00) di cui alla precedente relazione;
- I premi di classifica derivanti dalla circolare sportiva 2025 (€ 200.470,00) lo scostamento del 19% deriva da una nuova impostazione dei montepremi previsti per il Trial;
- Premi di assicurazione per il parco auto federale (€ 15.000,00);

- I costi relativi al noleggio materiale tecnico sportivo, attrezzature e impianti, per complessivi € 381.000,00, comprendono il costo del noleggio impianti per le manifestazioni organizzate dal Comitato Moto d'Epoca di cui alla precedente relazione (€ 250.000,00), il costo della quota annuale di noleggio a lungo termine dei mezzi a disposizione dei diversi settori sportivi (€ 80.000,00), il noleggio degli strumenti tracciatori per il monitoraggio del 100% dei piloti del Motorally le cui iscrizioni risultano in costante aumento (€ 26.000,00), noleggio impianti per attività della Commissione femminile (€ 16.000,00), Commissione Ambiente (€ 7.000,00) per il noleggio di apparecchiature specializzate, affitto sale per convegni su tematiche legate alla sostenibilità ed inoltre è prevista la formazione dei Commissari Sportivi Delegati, per i quali è potenzialmente previsto un incontro in presenza, e Comitato Motocross (€ 2.000,00);
- L'acquisto di materiale relativo alle premiazioni per l'attività nazionale (€ 50.000,00), l'aumento della spesa è inerente ai maggiori costi per l'iniziativa del premio istituzionale "moto d'oro";
- € 2.960,00 importo destinato ad iscrizioni a carico federale per piloti Sidecarcross al fine della promozione della specialità, l'importo viene riconosciuto ai MC organizzatori;
- € 472.250,00 per le indennità per i commissari di gara designati (€ 195.000,00), indennità per gli addetti alla zona Trial, gare in aumento rispetto all'anno precedente (€ 29.000,00) ed i costi per le società specializzate in cronometraggio e Federazione cronometristi (€ 248.250,00) per le specialità del Fuoristrada ed Epoca;
- L'importo di € 433.270,00 prevede, essenzialmente, il costo dei promotori delle specialità Supermoto, Motocross, Enduro, Quad, Sidecarcross, Motorally, E-Bike, Velocità in salita, previsto uno stanziamento per interventi di supporto decisi del Settore Tecnico Sportivo (€ 25.000,00), Commissione Sviluppo Attività sportiva (€ 12.450,00) Commissione Impianti (€ 8.000,00) alle cui relazioni si rimanda;
- Acquisto di materiale di consumo (€ 75.600,00), l'importo è essenzialmente inerente, per € 50.000,00, per acquisti di abbigliamento curati dall'ufficio marketing per i Talenti azzurri e per la Maglia azzurra dal nuovo fornitore Macron, il residuo stanziamento viene assegnato al Comitato Impianti € 2.000,00, alla Commissione Femminile € 7.000,00, al Gruppo Commissari di gara € 3.000,00, Comitato Moto d'Epoca € 10.000,00, Supermoto € 3.100,00 per l'acquisto di stickers per la punzonatura delle gomme durante le operazioni preliminari delle manifestazioni titolate nazionali, Comitato Motocross € 500,00 per acquisto libretti Motocross, Trial € 1.000,00.
- I compensi e indennità per i componenti della struttura federale nazionale (€ 530.000,00);
- Spese di manutenzione per € 4.000,00 essenzialmente per la taratura obbligatoria e periodica degli strumenti tecnici in uso ai commissari di gara ed effettuata da parte di laboratori accreditati, oltre ad eventuali costi di riparazione degli stessi (€ 3.000,00) residui e € 1.000,00 al Comitato Trial;
- Assistenza medica (€ 35.400,00) per servizi ai Campionati di Enduro (€ 30.400,00), e per presenza ambulanze ai Collegiali curati dalla Commissione femminile (€ 5.000,00);
- € 5.000,00 per spese per attività di comunicazione dei Campionati Trial;
- € 195.030,00 Produzione Tv, di cui € 170.000,00 assegnati all'ufficio Marketing e relativi ai costi di gestione della piattaforma OTT compreso il costo del 10% delle transazioni (gli acquisti in pay-per-view su FedermotoTV). In questo capitolo trovano copertura i contratti per le produzioni video istituzionali della Federazione (Vintage Trophy Camerino, Premoto3 CIV e CIVS). Confermata per il 2025 l'operazione con il Promoter degli Internazionali d'Italia Motocross legata alle vendite delle gare sulla piattaforma digitale, previsti i costi per n. 2 collaborazioni, ulteriore assegnazione alla Commissione Sviluppo Attività Sportive (€ 405,00), al Comitato Trial per attività di Videomaker dei Campionati Trial (€ 17.080,00), alla Commissione femminile (€ 2.500,00) ed al Supermoto (€ 5.000,00);
- € 220.000,00 organizzazione dei Meeting d'Epoca, si rimanda alla relazione di settore;
- € 6.500,00 Csas, contributi straordinari, si rimanda alla relazione di settore;
- € 100.000,00 supporto all'attività del territorio mediante contributi ai Moto Club;
- € 380.000,00 destinati alle indennità per il Presidente federale e Consiglieri federali incaricati di particolari incarichi sportivi ed amministrativo gestionali.

**PARTECIPAZIONE AD ORGANISMI INTERNAZIONALI € 73.500,00 – Ob. 1.01.02.03**

L'importo di € 3.500,00 è destinato alla quota di adesione agli organismi internazionali, € 70.000,00, organizzazione e partecipazione a congressi della FIM e FIM Europe, in diminuzione del 23% rispetto al dato assestato dell'anno precedente.

**FORMAZIONE RICERCA E DOCUMENTAZIONE € 227.750,00 – Ob. 1.01.02.04**

L'importo complessivamente stanziato per tale programma d'attività subisce un aumento del 28% rispetto al dato assestato 2024:

- **Ob. 1.01.02.04.01 - € 186.750,00** Il totale complessivo dell'obiettivo espone una previsione di spesa superiore del 23% rispetto all'anno precedente ed è destinato alle attività della Commissione Formazione per € 40.500,00, Gruppo Commissari di gara per € 51.000,00, Gruppo Direttori di gara per € 68.250,00, Direzione Tecnica per € 22.500,00, di seguito sono indicate le attività programmate.
  - **Gruppo Commissari di gara (€ 51.000,00)** I maggiori fondi sono necessari in quanto saranno programmati nuovi corsi riservati agli Allievi Commissari Sportivi, Commissari Tecnici e Commissari Fonometristi. Dovranno essere pianificate specifiche lezioni teorico-pratiche, le quali si svolgeranno durante le manifestazioni Internazionali, Nazionali e Territoriali, che saranno tenute da Tutor Commissari di Gara a loro dedicati, appositamente formati dalla Commissione Formazione FMI, nominati dal Comitato Esecutivo e di Valutazione del Gruppo Commissari di Gara.
- Le spese di trasferta e le indennità sono i costi (vitto, alloggio, trasferimenti e diarie) per:
- corsi ed esami agli Allievi Commissari di Gara;
  - riunioni del Comitato Esecutivo e di Valutazione del G.C.G.;
  - riunioni con i Fiduciari Regionali del G.C.G.;
  - corsi di aggiornamento ai Commissari Sportivi, Commissari Tecnici Commissari Fonometristi
- **Gruppo Direttori di gara (€ 68.250,00)** Albo DdG - continua l'attività di profilazione del Gruppo Direttori di gara, attività che ha lo scopo di individuare le competenze tecnico-professionali e trasversali di ogni singolo Direttore di Gara, attraverso una scala di valutazione da 1 a 4. Prosegue il percorso "Laboratori di Formazione", attività in presenza durante le manifestazioni, con l'obiettivo di definire il profilo professionale del Direttore di Gara, il suo ruolo e la sua collocazione istituzionale, correlandola con gli scenari previsti dalla FMI al 2032, anno nel quale è prevista la conclusione dell'attività di profilazione sopra indicata. Inizio del percorso per la verifica di ogni singolo Direttore di Gara per il mantenimento del livello acquisito.
  - **Addetti alle Manifestazioni - Per quanto riguarda gli Addetti alle Manifestazioni, è opportuno sottolineare, come già fatto nel passato, la difficoltà a prevedere il numero dei corsi che saranno richiesti dagli interessati, oltre al numero dei partecipanti agli stessi.**

Al 31 dicembre 2024 sono in scadenza n. 1.896 Addetti alle Manifestazioni, di cui:

- n. 83 Addetti alla Zona Trial
- n. 1.813 Addetti al Percorso

Questa l'attività di formazione effettuata nel 2024:

- n. 74 corsi per Addetti alle Manifestazioni
- n. 1.775 persone formate



Pertanto, in base alle esperienze degli anni precedenti, si possono prevedere richieste, con conseguente organizzazione, di oltre 80 corsi. C'è quindi la necessità di continuare a disporre di stanziamenti adeguati alla formazione e il potenziamento del corpo docenti, agli aggiornamenti dei Direttori di Gara, oltre all'acquisto di ulteriore materiale, didattico, badge e porta badge per Direttori di Gara e Addetti alle Manifestazioni, necessario per l'organizzazione e lo svolgimento dei corsi.

**Commissione Formazione (€ 45.000,00)**

L'attività del 2025 della Commissione Formazione prevede di proseguire i progetti di long life learning e di nuova formazione per tutte le figure professionali che operano nel contesto federale, a livello nazionale e territoriale, come di seguito dettagliate:

**Formazione figure nazionali**

Per la formazione di figure nazionali si prevede un costo di 14.000 euro.

Di seguito l'elenco delle figure che operano a livello nazionale:

Codice	Categoria
1.01	Referenti del Registro Storico
1.02	Esaminatori del Registro Storico
1.03	Referenti Regionali di Educazione Stradale
1.04	Formatori di Educazione Stradale
1.05	Direttori di Gara
1.06	Addetti al Percorso
1.07	Commissari di gara
1.08	Commissari Tecnici
1.09	Delegati Ambientali
1.10	Medici di Gara
1.11	Addetti alla sicurezza degli impianti

**Formazione figure territoriali**

Per la formazione di figure territoriali si prevede un costo di € 13.000,00.

Di seguito l'elenco delle figure che operano a livello territoriale:

Codice	Categoria
2.01	Presidente
2.02	Tesoriere
2.03	Direttore Sportivo
2.04	Segretario Moto Club
2.05	Segretario di Gara
2.06	Addetti al percorso
2.07	Manager delle Responsabilità sociale

Per la progettazione formativa, le docenze e attività di consulenza si prevede un costo di € 10.000, per la gestione ordinaria delle attività della Commissione si prevede un costo complessivo (viaggi, vitto, alloggio) di 8.000 euro, per l'acquisto materiali didattici per i corsi di formazione si prevede una spesa di 3.000 euro.

**Direzione Tecnica (€ 22.500,00)**

Sulla scorta dell'attività svolta nel 2024, e dopo una opportuna valutazione delle proiezioni del volume di attività previste per il 2025, lo scenario risulta essere composto dalle attività consolidate e da altre che si andranno ad aggiungere, ed in particolar modo saranno le attività formative che costituiranno la variabile sul volume totale che ragionevolmente bisognerebbe calcolare come stabile nelle attività acquisite e suscettibile di variazioni al rialzo. Tra le aggiunte considerevoli indichiamo le attività legate alla prossima riforma dei quadri tecnici che comporterà un volume significativo di corsi, parimenti per quanto riguarda la formazione esterna la ripresa delle attività dedicate all'Arma dei Carabinieri avrà un ulteriore impulso unitamente alla probabile formazione riferita all'Esercito Italiano. Recente impulso in questo comparto è dato dalla formazione esterna rivolta all'industria nell'ambito della quale si sono registrate alcune richieste di aziende primarie del comparto motociclistico, sia come Case costruttrici di motocicli che come produttori di componenti.

Ulteriori progetti andranno ad interessare alcune discipline nell'ottica di valorizzazione delle attività giovanili e della filiera dell'atleta con profonde innovazioni soprattutto verso strategie di reclutamento allargato grazie a presidi territoriali strutturati strategicamente di concerto con il coordinamento sportivo delle discipline e i Comitati Regionali.

Tutto quanto rappresentato sarà motivo di impatto sul quadro totale delle risorse impiegate da cui deriva il naturale aumento della previsione di spesa rispetto all'anno precedente.

**Rimborsi Spesa Tecnici Corsi Didattici 1.01.02.04.01 CEB 001.002 € 11.000**

Il capitolo copre le spese di viaggio, vitto e alloggio inerenti le attività didattiche dei quadri tecnici. Mediamente un quadro tecnico spende tra 400 e 600 euro per spese relative a spostamento, vitto e alloggio per un corso di 2/3 giorni. Per i corsi della Scuola Motociclistica Federale l'istruttore lavora tre giorni, compresa la fase preparatoria; gli istruttori impiegati in tali corsi sono in numero di tre, la previsione operativa è tra i 4 e i 6 appuntamenti. A ciò si aggiungono interventi per le discipline sportive e iniziative varie di natura didattica che coinvolgono i quadri tecnici nel corso dell'anno. Si precisa che i corsi della Scuola Federale prevedono quote di iscrizione che coprono agevolmente tutti i costi. Sulla base di quanto si registra come tendenza delle richieste da parte dei Comitati Regionali è ragionevole prevedere un serbatoio extra di spese relative ad interventi non programmati a inizio anno né dalla DT né dai CoRe riferiti a richieste provenienti dai territori.

**Compensi Tecnici Corsi Didattici 1.01.02.04.01 CEB 002 € 7.000**

Il capitolo è destinato alle diarie relative ai quadri tecnici nell'espletamento delle loro funzioni didattiche. Per gli interventi della Scuola Federale le giornate complessive di compenso si assommano a 9 per evento (3 per ciascun istruttore), a ciò si aggiungono nel capitolo le giornate degli interventi didattici per le altre discipline. Si precisa che i corsi della Scuola Federale prevedono quote di iscrizione che coprono agevolmente i compensi.

**Altre spese 1.01.02.04.01 CEB 016.002 €1.500**

Il capitolo è destinato alla copertura di spese riferite ad attività non espressamente indicate alle voci di spesa specifiche, ma strettamente connesse ai fini istituzionali della Direzione Tecnica.

**Materiali tecnici, scientifici, documentali, Didattici 1.01.02.04.01 CEB 043 € 3.000**

Il capitolo è destinato alla copertura di spese per l'eventuale acquisto di materiale tecnico, scientifico o documentale e di quant'altro possa costituire supporto alla progettazione e all'espletamento di attività di insegnamento e/o di formazione.

- **Ob. 1.01.02.04.03** - € 41.000,00 importo destinato all'attività formativa della Direzione Tecnica per € 34.500,00, Quad per € 3.500,00 per attività collegiale maglia azzurra Quad e attività di avviamento allo sport, Motorally € 3.000,00 per la scuola Motorally.

Il totale complessivo evidenzia un aumento del 63% rispetto all'anno precedente, di seguito sono indicate le attività programmate:

**Direzione Tecnica (€ 34.500,00)**

**Rimborsi Spesa Docenze Corsi Formazione 1.01.02.04.03 CEB 001.002 € 22.000,00**

Il capitolo copre le spese di viaggio, vitto e alloggio dei docenti, interni ed esterni al sistema federale, coinvolti nella formazione interna ed esterna in ragione di loro competenze. Per il 2025 la formazione sarà strutturata in modo da dare continuità a quanto già in essere, oltre all'implementazione di nuovi corsi e ruoli dedicati ai progetti in fase di sviluppo

**Compensi Docenze Corsi Formazione 1.01.02.04.03 CEB 002 € 10.000,00**

Il capitolo copre le diarie giornaliere e le spettanze di Tecnici, quali assistenti alla formazione, in questo inquadramento è previsto un aumentato compenso per il tecnico con specificati compiti di docenza. Sono comprese in questo capitolo le docenze prodotte da risorse esterne per ambiti di competenza non presenti all'interno del nostro sistema. Come accaduto per il 2024, anche per l'anno 2025 i corsi per Tecnici Sportivi, nel passato espletati presso la Scuola dello Sport che forniva il personale docente a titolo gratuito, saranno a carico della FMI, con conseguente aggravio di costi.

**Noleggio per Didattica 1.01.02.04.03 CEB 010.002 € 1.500,00**

Il capitolo è destinato alla copertura di spese per l'eventuale noleggio di materiale tecnico, scientifico o documentale e di quant'altro possa costituire supporto alla progettazione e all'espletamento di attività di insegnamento e/o di formazione A ciò si aggiunge il noleggio di impianti per l'effettuazione delle sezioni di pratica e verifica sul campo e le aule che in precedenza offerti dalla Scuola dello Sport per i corsi di formazione dei Tecnici Sportivi. I corsi saranno dunque svolti principalmente presso il Centro Tecnico Federale senza spese di natura logistica se non quelle-di carattere generale- riferite alla locazione annuale, ma è possibile che per motivi tecnici, logistici o organizzativi, la sede dei corsi possa essere altrove con conseguente aggravio di costi.

**Materiale di consumo per Formazione 1.01.02.04.03 CEB 018 € 1.000,00**

Il capitolo è destinato alla copertura di spese per l'acquisto di materiale di consumo, di qualsiasi natura, purché riferito in modo diretto o indiretto alla progettazione e all'espletamento di attività di formazione. Per il 2025 la prevista stabilizzazione del volume di attività e la loro tipologia con impiego di mezzi e veicoli porterà analoghi livelli di spesa nel materiale di consumo (ad es. carburante moto istruttori) ed altri costi eventuali e attualmente non ben definibili (cfr. Altre Spese)

**Quad e Motorally € 6.500,00** - trasferte ed indennità dei tecnici per scuola di navigazione Motorally, l'attività collegiale maglia azzurra Quad e attività di avviamento allo sport e materiale didattico.

**PROMOZIONE SPORTIVA € 1.213.640,00 - Ob. 1.01.02.05**

Lo stanziamento per la promozione sportiva evidenzia un aumento dell'11% (€ 120.374,00) rispetto al dato assestato 2024; in tale programma di attività rientrano, principalmente, le previsioni di spesa della Commissione Registro Storico, Commissione Educazione stradale, Commissione Turistica e Tempo libero, Ufficio Marketing, Rapporti Istituzionali e Protezione civile.

Di seguito sono illustrate nel dettaglio le varie attività programmate:

**Commissione Registro Storico (€ 273.000,00).**

L'attività svolta dalla Commissione Registro Storico nel 2024 va ritenuta soddisfacente: l'andamento delle richieste deve essere considerato assolutamente positivo. I nuovi servizi inseriti stanno dando buoni risultati ed è in corso una revisione dei criteri di assegnazione della targa oro.

Il budget Registro Storico 2025 prevede i seguenti importi di seguito meglio illustrati:

Conto	Ob.Fu.	Descrizione Conto		
1) CEB.001.002	1.01.02.05	Spese di trasferta e soggiorno	€	10.000,00
2) CEB.002	1.01.02.05	Indennità, diarie e rimborsi forfettari	€	125.000,00
3) CEB 018.003	1.01.02.05	Acquisto materiale di consumo	€	35.000,00
4) CEB 042	1.01.02.05	Organizzazione e partecipazione a convegni, seminari, congressi, fiere e conferenze stampa	€	10.000,00
5) CEB.014	1.01.02.05	Trasporto e facchinaggio	€	43.000,00
6) CEB.033.002	1.01.02.05	Promozione, comunicazione e marketing	€	35.000,00
7) CEB.098	1.01.02.05	Spese per manutenzione e sviluppo sistemi informativi e sito internet	€	10.000,00
8) CEB001.002	1.01.02.05	Spese di trasferta e soggiorno dipendenti federali	€	5.000,00
		<b>Totale costi</b>	€	<b>273.000,00</b>

1. Per quanto riguarda la voce Spese di trasferta (€ 10.000,00) e soggiorno l'importo è stato ridotto sulla base dell'andamento del precedente anno;
2. l'importo destinato a indennità e diarie per gli esaminatori (€ 125.000,00) è in linea con il preventivo economico 2024, avendo potuto beneficiare del processo di revisione delle stesse che è stato posto in essere nel corrente anno;
3. la voce acquisto materiale di consumo (€ 35.000,00) è destinato all'acquisto delle placche metalliche, a fronte comunque di un'economia nell'anno in corso e ciò in quanto l'acquisto, che era stato preventivato per quest'anno, dovrà essere rimandato al 2025 a causa dei tempi di consegna;
4. relativamente alla voce Fiere ed eventi (€ 10.000,00) non ci sono variazioni di rilievo rispetto al dato del 2024;
5. per quanto riguarda la spesa prevista per Trasporto e facchinaggio (€ 43.000,00) la richiesta è in linea con il 2024;
6. nel CEB Promozione, comunicazione e marketing (€ 35.000,00) sono stati previsti i fondi necessari allo svolgimento ed alla pubblicizzazione e promozione di un paio di eventi che saranno organizzati in occasioni da definire (presumibilmente in concomitanza di manifestazioni sportive), volti a pubblicizzare e diffondere l'attività svolta dal Registro Storico, nonché a nuove iniziative editoriali;
7. per quanto riguarda infine le Spese per manutenzione e sviluppo sistemi informativi e sito internet (€ 10.000,00) sono destinate al perfezionamento del sito dedicato al Registro Storico già operativo ma da implementare con nuovi servizi e nuove risorse;
8. anche per il CEB relativo alle spese di trasferta e soggiorno dei dipendenti federali (€ 5.000,00) è stata apportata una riduzione, alla luce dell'esperienza di questa stagione.

**Commissione Educazione Stradale (€ 103.000,00)**

Sulla base dell'attività svolta nel 2024, tenendo conto dei progetti di educazione stradale svolti e di quelli già in programma per il 2025, di seguito il dettaglio dei diversi programmi.

La previsione delle spese di trasferta (€ 16.500,00) è stata calcolata sulla base delle richieste pervenute alla data odierna attraverso il portale Edustrada, sulla base delle richieste avanzate dalle singole regioni e sulla base degli spostamenti programmati da parte dei membri della Commissione. Ad esse vanno aggiunte le spese per l'organizzazione dei Corsi di Guida Sicura Avanzata, stimate in 1.500 Euro.

Indennità (€ 27.000,00) L'importo permette il finanziamento di 15 diarie per l'attività annuale di ogni regione. Tale cifra, seppure impegnativa, non permette di esaurire tutte le richieste che pervengono dal territorio. L'attività viene comunque svolta anche attraverso contributi scolastici, o grazie all'impegno gratuito dei formatori. All'importo già stanziato negli anni precedenti sono stati aggiunti 2.000 euro necessari a coprire le spese per un corso per formatori di educazione stradale e corsi GSA sul territorio.

“Progetti” (€ 19.000,00) La voce si riferisce al finanziamento di progetti gratuiti per le scuole, veicolati dalla piattaforma ministeriale Edustrada.it. In particolare, in linea con quanto previsto lo scorso anno, per quanto riguarda l'AS 2024/2025, si stima la spesa di 7.000 Euro per i progetti “E vissero sicuri e contenti” e “Piccole ruote crescono” e € 12.000,00 per il progetto “Mettiamo la moto in sicurezza”, tale voce viene ripartita in spese di trasferta (€ 15.000,00) ed indennità (€ 24.000,00)

Promozione (€ 10.000,00) Raggiungendo circa 15.000 ragazzi ogni anno, è importante poter lasciare materiale di sensibilizzazione all'educazione sulla strada, che contemporaneamente contribuisce a far conoscere l'attività della FMI tra i non tesserati. Tale importo è necessario anche per la produzione di materiale didattico utile ai formatori di educazione stradale.

Contributi Moto Club (€ 1.500,00) Ogni anno l'organizzazione di corsi di formazione e di attività promozionale sul territorio viene curata da Moto Club che si mettono a disposizione dei formatori e della Commissione sul territorio, sostenendo le spese di allestimento etc. e pertanto viene erogato un contributo per l'operato.

Convenzione corsi di educazione stradale in Provincia di Treviso e altro (€ 20.000,00). Ogni anno vengono firmate convenzioni con enti, aziende ed associazioni, che prevedono la realizzazione da parte di FMI di progetti di educazione stradale all'interno e all'esterno delle scuole e che vengono finanziati dall'esterno. Si tratta dunque di una voce “neutra” da prevedere, che entra in FMI e viene utilizzata per il finanziamento dell'attività stessa. Per il 2025 è già prevista l'erogazione di 8.176,23 Euro da parte della Provincia di Treviso per attività nelle scuole nella prima parte dell'anno. Si prevede un ulteriore stanziamento da parte della Provincia. È stato inoltre deliberato dal Comune di Arzachena, in Sardegna, un contributo di 5.000 Euro + IVA per educazione stradale da svolgersi nel mese di Febbraio 2025 ed è pervenuta alla FMI richiesta di attività da parte della Motorizzazione Civile.

Piano Investimenti - Attrezzature sportive (€ 9.000,00) Per la realizzazione dei progetti “Piccole ruote crescono”, “Scuola Attiva Junior” e “Io... Non me la bevo!” si rende necessario l'acquisto di nuovi kit didattici (biciclette ed altro materiale inventariabile per allestimento percorsi didattici). È inoltre necessario acquistare un gazebo e nuovo materiale per i beni patrimoniali già in dotazione (teli personalizzati per gazebo, ad esempio), che necessitano di riqualificazione.

Organizzazione corsi per formatori di educazione stradale e corsi GSA. La Commissione prevede, per il 2025, di organizzare uno o più corsi per formatori di educazione stradale e corsi di Guida Sicura Avanzata. Tali corsi prevedono un costo di iscrizione per i partecipanti e per questo si stimano entrate per € 4.000,00.

**Commissione Turistica e Tempo libero (€ 125.000,00)**

La Commissione Turistica e Tempo Libero ha richiesto per l'attività istituzionale il budget previsionale per l'esercizio 2025 ripartito come di seguito indicato: € 42.000,00 per copertura relativa ai pernottamenti, vitto e alloggio del personale CTTL, € 3.000,00 rimborsi forfettari inerenti alla direzione di gara in occasione di manifestazioni nazionali indicate dalla CTTL, ai componenti della CTTL in servizio alle manifestazioni e al settore bikers FMI, € 8.000,00 per acquisto di materiale di consumo destinato all'attività istituzionale, gadgets, premi speciali, € 15.000,00 per materiale promozionale e pubblicitario ad es volantini, brochure, video promozionali, Roll-up, € 50.000,00 costi partecipazione manifestazioni internazionali per i quali è prevista analoga voce di ricavo all'ob. 1.04 cea.015.002.

Piano Investimenti, Attrezzature sportive € 7.000,00 Acquisto dotazioni FMI Point, attrezzature destinate al supporto delle attività in occasione di eventi turistici

**Marketing (€ 442.000,00), le spese si riferiscono a:**

- Promozione, comunicazione e Marketing (€ 260.000,00) Ufficio stampa talenti azzurri, attività regolarmente svolta nel 2024 che si prevede di mantenere per il 2025 in ottica del rinnovo con Pata Snack; Pubblicità Tesseramento sui Social (Facebook e Instagram), ottimi riscontri nel 2024, si prevede di confermarla nel 2025; Iniziative Pubblicitarie: a fronte di una spesa di € 9.000,00 Euro nel 2024 è stata realizzato uno spot tv su Sky/TV8 per la promozione della CIV Racing Night e del Tesseramento FMI con un buon riscontro, mentre si è ritenuto di non ripetere l'operazione con il MotoFestival di Moto.it, così come non si è individuato un progetto con Editrice Diamante (rivista Motocross). Si prevede per il prossimo anno una spesa maggiore per promuovere le attività della FMI sul web e in televisione, oltre ad eventuali progetti speciali extra sui media tradizionali. Progetto E-Sports da € 80.000 € + IVA, presentato al Consiglio Federale nel corso del 2024; la Federazione vuole realizzare per il prossimo anno i primi Campionati Italiani E-Sports di Velocità e Motocross. L'obiettivo è di promuovere il motociclismo e i suoi valori tra i giovanissimi che giocano, o guardano giocare, ai videogiochi online. Un pubblico molto distante dal nostro mondo che dobbiamo cercare di avvicinare al Motorsports, andando a comunicare sui loro canali parlando il loro linguaggio attraverso i personaggi che seguono di più. La parte più significativa del budget richiesto sarà perciò impiegata in queste attività di comunicazione, fondamentali perché non si disperda l'investimento sulla parte tecnica di realizzazione del gioco e della piattaforma. Dal punto di vista dei ricavi, i costi di iscrizione saranno molto bassi per incentivare la partecipazione e, soprattutto per il primo anno, non abbiamo la sicurezza di riuscire a reperire risorse tramite sponsor. La finalità del progetto va pertanto inquadrata come investimento nel medio termine in chiave strettamente istituzionale e promozionale. Previsto il consueto stanziamento (€ 130.000,00) per attività in cambio merce e che pertanto generano analoghi ricavi (ob. 1.05 cea 016.002).
- Organizzazione e partecipazione a convegni (€ 100.000,00). Nel 2024 la Federazione è stata presente a Verona con lo stand “Hospitality” a due piani da 254 mq, mentre a Roma Motodays con una soluzione ridotta sfruttando strutture in suo possesso e ad EICMA con uno stand fieristico più classico che ha avuto un buon riscontro. Nel 2025 quest'ultima soluzione sarà ripetuta per EICMA ed estesa ad MBE, mentre non ci saranno cambiamenti per Motodays. Dal punto di vista dei costi complessivi non ci saranno variazioni.
- Previsto il consueto stanziamento (€ 130.000,00) per attività in cambio merce e che pertanto generano analoghi ricavi.
- (€ 82.000,00) sono riferiti ai contratti professionali con il grafico della FMI e con la collaboratrice che si occupa della cura dei social ed il coordinamento editoriale di Federmoto.it (nel 2024 registrata su ceb. 033.002).



**Rapporti Istituzionali e Protezione civile (€ 38.640,00)**

**Rapporti Istituzionali**

Per quanto concerne i Rapporti Istituzionali, al fine di avanzare le istanze di interesse per il nostro sport e per la tutela dell'utenza motociclistica in generale, è necessario continuare ad operare con un lavoro trasversale che nell'ultimo periodo ci ha portato a raggiungere risultati più che soddisfacenti. Per tali attività risulta comunque complesso effettuare una previsione di spesa puntuale, in quanto, le stesse, sono spesso dettate da esigenze contingenti connesse all'attività legiferante del Parlamento e degli Enti Locali. Si è pertanto ritenuto opportuno inserire in preventivo quanto già assegnato per il 2024.

**Protezione Civile**

Il 2025 sarà probabilmente interessato da un importante sviluppo della Struttura di Volontariato della FMI, sia attraverso l'incremento delle attività di Protezione Civile – conseguentemente al recente riconoscimento nell'Elenco regionale del Veneto ed al riconoscimento nella Regione Calabria – nonché in seguito al rinnovo del Protocollo d'intesa con l'Arma dei Carabinieri ed alla prossima sottoscrizione del Protocollo d'intesa con l'Esercito Italiano.

Il percorso di sviluppo nazionale e territoriale richiederà un impegno ancor maggiore, sia per l'adeguamento della Struttura ai fini delle iscrizioni negli Albi regionali, che per il potenziamento della capacità operativa, attraverso l'incremento dei mezzi della Colonna Mobile.

A riguardo, occorre comunque evidenziare che, una volta definito l'asset della Struttura nazionale e territoriale, sarà possibile presentare progetti per accedere ai contributi che annualmente vengono stanziati dal Dipartimento Nazionale della Protezione Civile e dalle Regioni. Quindi, verosimilmente, le risorse che verranno destinate a tale attività in questa fase di start-up, potranno essere, in un prossimo futuro, più che compensate tramite l'accesso ai fondi destinati alle Associazioni di Protezione Civile.

In considerazione di quanto sopra esposto e degli importanti obiettivi da perseguire nel corso del prossimo anno il budget 2025 si dettaglia come segue:

- CEB.001.002 - Spese di trasferta e soggiorno - € 10.000,00

Attraverso questo conto saranno coperti i costi per le spese di trasferta relative agli spostamenti necessari allo sviluppo dell'attività di Protezione Civile e dei Rapporti Istituzionali sul territorio. Sarà inoltre utilizzato per la copertura dei costi di trasferta conseguenti alle possibili attivazioni della Struttura di Volontariato da parte degli Enti di Stato con i quali la FMI collabora (Arma dei Carabinieri per Campagne AIB – Antincendio Boschivo, Soccorso Alpino per ricognizioni e ricerca dispersi, ecc.).

- CEB.002 - Indennità, diarie e rimborsi forfettari - € 3.000,00

Attraverso questo conto saranno coperti i costi per indennità, diarie e rimborsi per i tecnici e altre figure necessarie in occasione di corsi di formazione ed altre iniziative istituzionali.

- CEB.010.002 – Noleggio materiale, attrezzature e automezzi - € 2.000,00

Attraverso questo conto saranno coperti i costi per il noleggio di materiale, attrezzature e automezzi potenzialmente necessari in caso di attivazione per interventi di Protezione Civile.

- CEB.016.002 – Altre spese - € 20.000,00

Attraverso questo conto saranno coperti i costi contrattuali per il servizio di monitoraggio legislativo, per i servizi parlamentari e per eventuali ulteriori consulenze che si renderanno necessarie ai fini dell'attività dei rapporti istituzionali e per lo sviluppo della struttura di Protezione Civile.

- CEB.018 – Acquisto materiale di consumo - € 2.940,00

- CEB.105 – Spese di rappresentanza - € 700,00

Le rimanenti voci di spesa dell'obiettivo 1.01.02.05 Promozione sportiva sono inerenti:

€ 64.000,00 per compensi per il funzionamento e coordinamento della Commissione Educazione stradale  
 € 105.000,00 alla stampa di opuscoli divulgativi delle diverse iniziative federali.

**CONTRIBUTI PER L'ATTIVITÀ SPORTIVA – € 4.460.509,00 – Ob. 1.01.02.06**

Lo stanziamento è finalizzato: al supporto di base dell'attività sportiva ed organizzativa dei Moto Club per € 490.509,00 come stabilito dalla Circolare Sportiva FMI 2025, € 50.000,00 sono a disposizione del Comitato contributi impianti sportivi per attività di supporto ai MC richiedenti, € 3.920.000,00 si riferisce al Contributo Iscrizioni alle gare, che attraverso il sistema federale SIGMA vengono incassate dalla Federazione (Quote associati ob. 1.03 cea 009.055) e poi destinate come ulteriore contributo ai relativi Moto Club organizzatori.

**GESTIONE IMPIANTI SPORTIVI – € 70.000,00 – Ob. 1.01.02.07**

L'importo stanziato è destinato alle spese da sostenere per il Centro Tecnico federale di Polcanto (FI), attualmente chiuso ed in vendita dal 2021. Oltre alla spesa ordinaria di sorveglianza annuale dell'impianto (€ 10.000,00) viene previsto lo stanziamento per l'eventuale rifacimento del manto stradale (€ 60.000,00) della strada consortile.

**ALTRI COSTI PER L'ATTIVITÀ SPORTIVA € 2.991.730 – Ob. 1.01.02.08**

La previsione di spesa comprende i costi da sostenere nel 2025 per il premio assicurativo Infortuni e RC tesserati, per € 2.636.730,00, e l'acquisto di modulistica per attività sportiva per € 50.000,00 e per l'acquisto delle divise federali per € 305.000,00.

Più dettagliatamente nel CEB.008 - Premi di assicurazione sono indicati gli importi dei premi annui lordi da prevedere a budget 2025, rispettivamente, per le polizze assicurative dei rami Infortuni, RCT ed Assistance valide per i tesserati e licenziati federali:

- polizza Infortuni (Compagnia Allianz): premio € 2.292.881,50;
- polizza RCT (Compagnia Allianz): premio € 168.946,95;
- polizza assistenza (Compagnia IMA Assistance): € 174.900,00.

Nel CEB.018, acquisto materiale di consumo, è stanziato l'importo di € 305.000,00 per l'acquisto del nuovo abbigliamento federale con il logo nuovo.

Nel CEB.122 è stanziato l'importo di € 50.000,00 per l'acquisto di modulistica per attività sportiva, destinata all'acquisto di pieghevoli, card stampati tesseramento, bilancio di sostenibilità.

**FUNZIONAMENTO E COSTI GENERALI – 2.01**

**COSTI PER IL PERSONALE E COLLABORAZIONI € 4.707.625,00- OB.2.01.01**

Lo stanziamento complessivamente previsto per i costi del personale e dei collaboratori evidenzia una diminuzione complessiva pari a € -59.808,00 che si riferisce ad assestamenti in diversi conti quali retribuzione ordinaria personale federale, oneri previdenziali, trattamento fine rapporto, rimborsi spese, retribuzione straordinaria ex sport e salute, indennità personale Ex sport e salute, accantonamento Tfr ex sport e salute, e buoni pasto sulla base delle previsioni aggiornate sul numero attuale dei dipendenti.

La previsione dei costi è comprensiva di premi produzione, buoni pasto e TFR.

Inoltre a parte sono stati stimati le spese di trasferta, gli straordinari, i premi individuali, i costi formazione e l'assicurazione sanitaria. Per quest'ultima si precisa che è stata rinnovata con la Cassa di Assistenza Assidim per tutto il personale compreso il nucleo familiare ed è appostata nel CEB 076 – premi assicurativi personale.

Inoltre sono stati appostati nel CEB 800 € 46.610,00 per il welfare aziendale, pari all'1% dell'importo totale dei costi lordi del personale. (art. 72 CCNL)

**ORGANI E COMMISSIONI FEDERALI € 219.000,00 – OB. 2.01.02**

Lo stanziamento previsto per i costi degli Organi e Commissioni Federali evidenzia una diminuzione complessiva di € -189.200,00 pari al -46% dovuta maggiormente ai costi previsti per l'assemblea nazionale nel 2024. In questo obiettivo sono compresi gli oneri di vitto e alloggio, indennità per le riunioni del Consiglio Federale, le indennità e compensi per il Collegio dei Revisori dei Conti e gli Organi di giustizia, le indennità e compensi per l'organo di vigilanza, nominato in base alle prescrizioni di cui al D.Lgs. 231/2001.

**COSTI PER LA COMUNICAZIONE € 185.420,00 – OB. 2.01.03**

Lo stanziamento previsto per i costi della comunicazione è in linea con il preventivo aggiornato 2024.

Le voci di spesa sono inerenti le spese di trasferta (€ 17.000,00), in linea con il dato 2024, il ceb altre spese (€ 17.000,00) inerente essenzialmente servizio di invio newsletter utilizzato dall'Ufficio Stampa e dall'Ufficio Marketing ed al servizio di rassegna stampa dove si è in trattativa con un nuovo fornitore, tale conto evidenzia una riduzione rispetto al dato 2024 in quanto riclassificato con il ceb 080.002 (€ 37.000,00) dove è stato spostato il costo di una collaborazione unitamente al costo per la Direzione di Motitalia, il ceb 093, relativo al costo della rivista federale (€ 108.600,00), mensile FMI composto da 64 pagine + 4 di copertina, i cui costi maggiori sono rappresentati dalla stampa e spedizione della rivista, per un totale di oltre 40.000 euro + IVA trattasi di importi in linea, se non inferiori, a quelli di mercato, e con un ottimo rapporto qualità prezzo. In tale voce è compresa la manutenzione software per smartphone, tablet e web. Ulteriori spese sono relative principalmente per retribuire le collaborazioni di autorevoli giornalisti e fotografi che danno un importante contributo alla rivista sia dal punto di vista editoriale che di prestigio, lo stanziamento tiene conto di un margine per garantire la possibilità di effettuare extratirature oppure di realizzare degli Speciali in occasione di eventi. In questa voce rientra anche il costo per il grafico di Motitalia. Il ceb 095 € 5.000,00 è inerente spese per servizi fotografici in occasione di eventi ed iniziative di comunicazione. Il ceb 098 € 820,00 inerente spese per sviluppo sistemi informativi si riferisce ai costi di implementazione dello spazio di memoria del portale dell'archivio storico. Il progetto di realizzazione della struttura di base dell'Archivio Storico FMI, iniziato nel 2021, si è concluso nel 2024. È ora necessario provvedere all'implementazione annuale dell'Archivio attraverso la digitalizzazione di video e foto proseguendo così nell'opera di valorizzazione del patrimonio federale (Piano Investimenti € 23.180,00).

**COSTI GENERALI € 1.370.600,00 – OB. 2.01.04**

L'Obiettivo dei costi generali evidenzia un aumento del 9% pari ad € 115.400,00: comprende gli oneri amministrativi generali e tutte le spese necessarie a garantire il regolare funzionamento della Federazione.

Di seguito elenchiamo i costi più importanti:

**CEB.008 – Premi di assicurazione** – Il conto è finanziato per € 30.000,00, rimane invariato rispetto al 2024, e comprende l'ass.ne all-risks inerente gli immobili, la responsabilità civile degli amministratori, polizza Kasko dipendenti in missione e polizza infortuni dipendenti;

**CEB.014 – Trasporto e facchinaggio** – Il conto è finanziato per € 30.000, rimane invariato rispetto al 2024, è usato esclusivamente per le società di trasporti.

**CEB.018 – Materiale di consumo** – Il conto finanziato per € 72.500,00 prevede un aumento del 18% (+€ 10.922,00). Il conto è destinato per il 2025 all'acquisto di materiale di consumo vari per € 40.000,00, stampati per € 7.500,00, cancelleria per € 25.000,00 inerenti al funzionamento generale.

**CEB.030 – Manutenzione ordinaria** – In questo conto, finanziato per € 45.000,00 lo stanziamento è in aumento del 80% (+20.000) rispetto al dato 2024. Il conto prevede, oltre alla ordinaria manutenzione anche interventi di restyling su tutti i veicoli FMI in considerazione del nuovo logo Inoltre il conto è destinato per la manutenzione sulle macchine d'ufficio, per la pulizia e disinfestazione del magazzino e per ritiro e smaltimento rifiuti vari.

**CEB.044 – Acquisto giornali riviste e pubblicazioni tecniche**- il conto finanziato per € 2.000,00 rimane invariato rispetto al dato aggiornato 2024 ed è destinato all'acquisto di pubblicazioni specifiche e spese per pubblicazioni gare d'appalto.

**CEB.064 – Utenze e servizi** – In questo conto lo stanziamento è di € 8.000,00 e rimane invariato rispetto al dato aggiornato 2024. Il conto prevede la contabilizzazione dei canoni televisivi Rai, Sky e telepass e le spese luce e gas della Foresteria in uso al Presidente ed ai vicepresidenti federali.

**CEB.065 – Canoni ed oneri locativi** – il conto, finanziato per € 120.000,00 è in aumento del 20% (+20.000) rispetto al 2024 ed è destinato alle spese canoni per locazione fotocopiatrici, per archivio cartaceo, per servizio mail up per Core, per fibra ottica, per un box, per noleggi computer portatili destinati ai dipendenti per eventuali attività di smart working o di formazione in sede.

**CEB.096 – Servizi giuridici amministrativi e fiscali** – il conto finanziato per € 180.000,00 rimane invariato rispetto al dato aggiornato 2024 e riguarda il costo relativo ai servizi forniti da vari professionisti, il costo relativo all'attività della società di revisione per la certificazione del bilancio consuntivo.

**CEB.097 – Compensi per prestazioni connesse alla pubblicità** - il conto finanziato per € 20.000,00 rimane invariato rispetto al 2024 e riguarda la previsione per il compenso minimo garantito al professionista che si occupa di raccogliere inserzioni pubblicitarie sulla rivista federale Motitalia.

**CEB.098 – Spese per Manutenzione e sviluppo sistemi informativi e sito internet** - Il conto è stato finanziato per € 290.000,00 e presenta un aumento dell'1% (€ 2.800,00).

Comprende le spese per i sistemi informativi in particolare assistenza e manutenzione software del sistema informativo federale on line, sito internet federale, digitalizzazione e smaterializzazione pratiche registro storico, manutenzione protocollo digitale e gestione documentale, manutenzione ordinaria Team FSN web, manutenzione software Gesinf, assistenza sistemi network, interventi telematici on site, canone annuale per licenze Arxivar.

**CEB.099 – prestazioni giuridiche amministrative e fiscali** – Il conto è stato finanziato per € 237.000,00 in aumento del 23% (€ 45.100,00) rispetto al 2024 dovuta in grandi linee ad una ristrutturazione dei rapporti con i consulenti. Nel conto sono registrati i costi per le consulenze giuridico amministrative e fiscali fornite da vari professionisti.

**CEB.101.001 – Spese telefoniche da rete mobile** - il conto, finanziato per € 70.000,00 si attesta allo stesso importo del 2024 in linea con l'andamento di costi verificati a fine ottobre 2024. Il conto prevede costi di telefonia mobile per il contratto aziendale con Vodafone e per il contratto Telecom relativo alle Sim M2M.

**CEB.101.002 – Spese postali** – Il conto è finanziato per € 20.000,00 e prevede un aumento pari al -9% (€ 1.578,00). Si precisa che le spese postali sono per la maggior parte inerenti le spedizioni dei gadget del registro storico.

**CEB.101.003 – Spese telefoniche da rete fissa** - Il conto finanziato per € 15.000,00 rimane invariato e in linea con l'andamento dei costi ad ottobre 2024 ed è relativo ai costi di rete fissa dei comitati regionali e alla sede centrale nell'ambito del contratto Corporate con Vodafone.

**CEB.105 – Spesa di rappresentanza** - Il conto è finanziato per € 20.000,00 per le spese di rappresentanza del funzionamento centrale e resta invariato rispetto al 2024.

**CEB.106 – Commissioni bancarie e postali** - Il conto risulta finanziato per € 160.000,00 con un aumento del 7% (€ 10.000,00) rispetto al 2024 ed è destinato per le spese previste per le commissioni di tutti i Pos attivati presso le sedi regionali, i Pos "virtuali" per le iscrizioni on line e i Pos in uso per le esigenze sui campi di gara.

**CEB.107 – Provvigioni per intermediazione pubblicitaria** - Il conto risulta finanziato per € 11.000,00 resta invariato rispetto al 2024; si riferisce alle provvigioni da riconoscere al professionista per i contratti pubblicitari sulla rivista Motitalia.

**CEB.108 – Imposte indirette, tasse e contributi** – Il conto viene finanziato per € 25.000,00 e resta invariato rispetto al 2024.

**CEB.600 – Costo per la sicurezza del personale** – Il conto è finanziato per € 15.000,00 con un aumento del 50% (+5.000,00). Comprende i costi per il servizio sulla sicurezza sul lavoro fornita da un professionista e da un medico.

#### FUNZIONAMENTO TERRITORIALE – OB. 2.02

Per l'esercizio 2025 lo stanziamento a favore delle strutture territoriali è pari a un importo complessivo di € 1.055,00 diviso fra spese di funzionamento per € 263.750,00 e spese per attività sportiva per € 791.250,00.

È opportuno precisare che i costi del personale in servizio sul territorio gravano sull'OB. 2.01.01 dei costi centrali. Inoltre gli altri costi della struttura territoriale, quali le utenze telefoniche e i collegamenti dati, vengono sostenuti fra i costi di funzionamento centrale.

Lo stanziamento copre tutte le previste disponibilità sui Conti Gestione dei Comitati Territoriali che operano attraverso lo strumento del Funzionario Delegato alle spese e del rendiconto mensile.

#### AMMORTAMENTI ATT.SPORTIVA E FUNZIONAMENTO € 400.991,00

Il calcolo delle quote di ammortamento per il 2025 dei beni immateriali e materiali, sia dell'attività sportiva e del funzionamento è stato effettuato sulla base dei coefficienti ritenuti congrui in relazione ai criteri di valutazione sanciti dall'art. 2426 C.C. e sulla base del reale periodo di utilizzo stimato; le quote di ammortamento sono quelle previste nel gruppo XX lettera D del D.M. 31.12.1988 e successive modificazioni ed integrazioni, salvo diversa aliquota individuata sulla base di analisi tecnica per determinati beni la cui vita utile viene stimata di durata diversa. Gli ammortamenti per l'attività sportiva pari ad € 112.119,00 sono diminuiti di € 9.799,00 (-8%) per effetto del termine del ciclo di ammortamento di una parte dei beni di tale categoria nel corso dell'esercizio precedente e quello in corso.

Gli ammortamenti per il funzionamento pari ad € 288.872,00 risultano aumentati di € 85.913,00 (+42%) rispetto al 2024 per implementazione nuove funzionalità dei programmi axivar e gars, rifacimento sito federale, implementazione del portale archivio storico.

#### ACCANTONAMENTO PER RISCHI ED ONERI € 0,00

In sede di chiusura dell'esercizio 2024 si procederà ad una attenta ed analitica analisi dei crediti iscritti a bilancio, nonché dei rischi sulle cause legali in corso. Pertanto, in ottemperanza ai principi contabili ed al Codice Civile verranno effettuati gli accantonamenti e le svalutazioni che si renderanno necessarie a seguito di detta revisione dei crediti.

#### ONERI TRIBUTARI

La previsione delle imposte è stata effettuata, per quanto attiene l'Irap, determinato con il sistema retributivo, sulla base della previsione del costo del personale e collaborazioni che la Federazione sosterrà per l'anno 2025 e, per quanto riguarda l'Ires, sulla base di un presunto utile commerciale di € 130.000,00 stimato sulla base dei dati storici conseguiti.

#### PIANIFICAZIONE DEGLI INVESTIMENTI

Lo stanziamento di € 664.380,00 è relativo al seguente programma di intervento che prevede:

- **Acquisto licenze d'uso e sviluppo nuovo sistemi** – Si prevedono i seguenti sviluppi e implementazioni: assistenza software gestione del Sistema Federale on line gestione web, implementazioni nuove funzionalità gestione documentale, implementazioni sistema di gestione dei rimborsi spese e implementazione portale archivio storico per un totale di € 273.180,00;
- **Migliorie su beni di terzi** – È stato previsto un appostamento di € 20.000,00;
- **Acquisto attrezzature sportive per complessivi € 183.200,00** riguardanti il Comitato ENDURO € 9.000,00 per le attività di cronometraggio, GCG Gruppo Commissari di Gara € 9.500,00 per apparecchiature tecniche, CTTL - Commissione Turistica e Tempo Libero per 7.000,00, il Comitato VELOCITÀ € 45.000,00 per acquisti di motocicli, da utilizzare in allenamenti e collegiali, funzionali alla crescita sportiva dei Talenti Azzurri Velocità, i mezzi saranno consegnati in comodato uso gratuito ai piloti rientranti nel progetto, CSAS Commissione Sviluppo Attività Sportiva € 20.000,00 per acquisto minimoto elettriche per i comitati regionali, GEN per esigenze della sede centrale € 5.000,00, TER per acquisto gazebo ed accessori ai comitati regionali € 40.000,00, CES Commissione Educazione Stradale per materiale e corsi didattici per le scuole e gazebo € 9.000,00, Comitato TRIAL materiale per gestione classifiche € 15.700,00, Comitato SPEEDWAY € 9.500,00 per acquisto minimoto, Comitato MOTORALLY € 13.500,00 per acquisto moto;



## RELAZIONE DEL PRESIDENTE

- **Acquisto di mobili e arredi** per il periodico adeguamento delle strutture centrali e periferiche per € 30.000,00;
- **Acquisto di beni mobili quali macchine d'ufficio ed apparecchiature EDP** per il periodico adeguamento di quelle attualmente in dotazione agli uffici federali e dei Comitati Territoriali, l'acquisto di un nuovo server, rilegatrice elettrica, nonché apparecchiature hardware per il Comitato velocità e Comitato MOTOCROSS da utilizzare sui campi di gara per € 48.000,00;
- **Acquisto automezzi** – acquisto e allestimento automezzo CTTL - Commissione Turistica e Tempo Libero per € 110.000,00.

### PREVENTIVO FINANZIARIO OIC FLUSSI DI CASSA

A seguito del budget 2025, la federazione porta il saldo finale di tesoreria presunto al 31/12/2025 ad € 11.729.986,42. Si precisa che il preventivo finanziario al budget 2025 è stato elaborato in base al format unico richiesto dal CONI e previsto dall'OIC 10 metodo diretto.

Il preventivo economico 2024 evidenzia una perdita di € -1.707.896,00 che trova adeguata copertura negli utili portati a nuovo al 31.12.2023 pari a € 6.450.530,00.

Il Fondo di Dotazione, indisponibile, presenta il valore di € 800.000,00 come postato al 31/12/2023.

Sul piano dell'equilibrio annuale di bilancio, va rilevato che il dato sostanziale che genera la perdita sopra indicata, sia dovuto alla scelta del CF di mantenere attivi tutti i programmi, sportivi e non, dell'attività federale, pur in presenza di una contrazione dei ricavi. In particolare nelle quote degli associati e nei ricavi da manifestazioni internazionali.

È opportuno ricordare che comunque la FMI ha accantonato negli anni precedenti risorse utili per fare fronte a situazioni di difficoltà nel futuro, che possono in ogni momento essere utilizzate.

La complessità delle attività gestite dalla FMI porta necessariamente, sia nei ricavi che nei costi, ad aggiustamenti continui, anche tra più esercizi finanziari, ed è naturale l'utilizzo di risorse accantonate per attività già previste, spesso anche esse su progetti pluriennali. A questo fine è prevedibile uno o più interventi di variazioni nel corso del 2025 per aggiustare l'equilibrio di bilancio a seconda di eventuali maggiori ricavi oppure di maggiori spese per attività oggi non prevedibili.

Comunque anche per quanto concerne l'esercizio 2025, come per quelli passati, si procederà alla continua verifica della congruità dei ricavi e dei costi con gli obiettivi dei programmi federali. Laddove i ricavi dovessero manifestare una diminuzione rispetto al preventivato si interverrà in corso di esercizio, con opportune variazioni al budget, mentre per quanto attiene ai costi essi saranno autorizzati sempre e solo in presenza di opportune coperture di bilancio e di conferma dei ricavi previsti.

Roma, 5 dicembre 2024

Il Presidente  
Avv. Giovanni Copioli

# Preventivo Economico

Quadro riepilogativo





VALORE DELLA PRODUZIONE

Codice	Denominazione	A		B		Differenza A - B	
		Preventivo Economico 2025	Preventivo Economico Aggiornato 2024	€	%		
1.	<b>Attività Centrale</b>						
1.01	Contributi SPORT E SALUTE	4.911.622,00	4.911.622,00	0,00			
1.02	Contributi dello Stato, Regione, Enti Locali	20.000,00	32.177,46	-12.177,46	-38%		
1.03	Quote degli associati:	14.955.700,00	15.414.825,00	-459.125,00	-3%		
1.04	Ricavi da Manifestazioni Internazionali	252.240,00	572.340,00	-320.100,00	-56%		
1.05	Ricavi da Manifestazioni Nazionali	3.931.720,00	3.842.320,00	89.400,00	2%		
1.06	Ricavi da pubblicità e sponsorizzazioni	160.000,00	119.500,00	40.500,00	34%		
1.07	Altri ricavi della gestione ordinaria	25.000,00	20.000,00	5.000,00	25%		
1.08	Contributi Comitato Italiano Paralimpico	0,00	0,00	0,00			
1.	<b>Attività Centrale</b>	24.256.282,00	24.912.784,46	-656.502,46	-3%		
	<i>In % sul Valore della produzione</i>	97,97%	97,64%				
2.	<b>Attività Struttura Territoriale</b>						
2.02	Contributi dello Stato, Enti Locali, altri soggetti	120.000,00	260.139,93	-140.139,93	-54%		
2.03	Quote degli associati	369.000,00	327.000,00	42.000,00	13%		
2.04	Ricavi da manifestazioni	13.000,00	15.000,00	-2.000,00	-13%		
2.	<b>Attività Struttura Territoriale</b>	502.000,00	602.139,93	-100.139,93	-17%		
	<i>In % sul Valore della produzione</i>	2,03%	2,36%				
	<b>VALORE PRODUZIONE</b>	24.758.282,00	25.514.924,39	-756.642,39	-3%		

COSTO DELLA PRODUZIONE

Codice	Denominazione	A		B		Differenza A - B	
		Preventivo Economico 2025	Preventivo Economico Aggiornato 2024	€	%		
1.	<b>ATTIVITA' SPORTIVA</b>						
1.01.	Costi per l'Attività Sportiva Centrale						
1.01.01.	Costi PO/AL						
1.01.01.01.	Attività Naz. ed Internaz. P.O. ed	1.630.090,00	1.586.535,54	43.554,46	3%		

COSTO DELLA PRODUZIONE

Codice	Denominazione	A		B		Differenza A - B	
		Preventivo Economico 2025	Preventivo Economico Aggiornato 2024	€	%		
	A.L.						
1.01.01.02.	Attività rappresentative nazionali	542.885,00	406.568,05	136.316,95	34%		
1.01.01.	<b>Totale Costi PO/AL</b>	2.172.975,00	1.993.103,59	179.871,41	9%		
1.01.02.	<b>Costi attività sportiva</b>						
1.01.02.01.	Organizzazione Manifestaz. Sportive Intern.li	0,00	235.000,00	-235.000,00	-100%		
1.01.02.02.	Organizz. Manifestazione Sportive Nazionali	7.077.438,00	6.654.950,00	422.488,00	6%		
1.01.02.03.	Partecipazione ad organismi internazionali	73.500,00	94.500,00	-21.000,00	-22%		
1.01.02.04.	Formazione ricerca e documentazione	227.750,00	177.470,00	50.280,00	28%		
1.01.02.05.	Promozione Sportiva	1.213.640,00	1.093.266,00	120.374,00	11%		
1.01.02.06.	Contributi per l'attività sportiva	4.460.509,00	4.677.082,00	-216.573,00	-5%		
1.01.02.07.	Gestione impianti sportivi	70.000,00	20.000,00	50.000,00	250%		
1.01.02.08.	Altri costi per l'attività sportiva	2.991.730,00	2.681.730,00	310.000,00	12%		
1.01.02.09.	Ammortamenti attività sportiva	112.119,00	121.918,00	-9.799,00	-8%		
1.01.02.10.	Accantonamento per rischi ed oneri afferenti all'attività sportiva	0,00	0,00	0,00			
1.01.02.	<b>Totale Costi attività sportiva</b>	16.226.686,00	15.755.916,00	470.770,00	3%		
1.01.	<b>Costi per l'Attività Sportiva Centrale</b>	18.399.661,00	17.749.019,59	650.641,41	4%		
	<i>In % sul Costo della produzione</i>	69,89%	69,10%				
1.02.	<b>Costi per att. sportiva della Strutt. Terr.</b>						
1.02.	<b>Costi per att. sportiva della Strutt. Terr.</b>	891.250,00	877.892,86	13.357,14	2%		
	<i>In % sul Costo della produzione</i>	3,39%	3,42%				
1.	<b>ATTIVITA' SPORTIVA</b>	19.290.911,00	18.626.912,45	663.998,55	4%		
	<i>In % sul Valore della Produzione</i>	77,92%	73,00%				
	<i>In % sul Costo della produzione</i>	73,28%	72,51%				
2.	<b>FUNZIONAMENTO E COSTI GENERALI</b>						
2.01.	<b>Funz. e costi generali attività centrale</b>						
2.01.01	Costi per il personale e collaborazioni	4.707.625,00	4.767.433,00	-59.808,00	-1%		



COSTO DELLA PRODUZIONE					
Codice	Denominazione	A	B	Differenza A - B	
		Preventivo Economico 2025	Preventivo Economico Aggiornato 2024	€	%
2.01.02	Organi e Commissioni federali	219.000,00	408.200,00	-189.200,00	-46%
2.01.03	Costi per la comunicazione	185.420,00	187.526,00	-2.106,00	-1%
2.01.04	Costi generali	1.370.600,00	1.255.200,00	115.400,00	9%
2.01.05	Ammortamenti per funzionamento	288.872,00	202.958,50	85.913,50	42%
2.01.06	Accantonamento per rischi ed oneri afferenti al funzionamento	0,00	0,00	0,00	
2.01.07	Delta rimanenze materiale di consumo per funzionamento	0,00	0,00	0,00	
2.01.08	Rimborsi allo Stato per applicazione norme contenimento spesa pubblica amministrazione	0,00	0,00	0,00	
2.01.	<b>Funz. e costi generali attività centrale</b>	<b>6.771.517,00</b>	<b>6.821.317,50</b>	<b>-49.800,50</b>	<b>-1%</b>
	<i>In % sul Costo della produzione</i>	25,72%	26,56%		
2.02.	<b>Funz. e costi gen. Struttura Terr.</b>				
2.02.	<b>Funz. e costi gen. Struttura Terr.</b>	<b>263.750,00</b>	<b>239.147,07</b>	<b>24.602,93</b>	<b>10%</b>
	<i>In % sul Costo della produzione</i>	1,00%	0,93%		
2.	<b>FUNZIONAMENTO E COSTI GENERALI</b>	<b>7.035.267,00</b>	<b>7.060.464,57</b>	<b>-25.197,57</b>	<b>0%</b>
	<i>In % sul Valore della Produzione</i>	28,42%	27,67%		
	<i>In % sul Costo della produzione</i>	26,72%	27,49%		
3.01	Accantonamenti per rischi e oneri				
3.01	Accantonamenti per rischi e oneri	0,00	0,00	0,00	
	<i>In % sul Costo della produzione</i>				
3.02	Accantonamento a fondo svalutazione crediti				
3.02	Accantonamento a fondo svalutazione crediti	0,00	0,00	0,00	
	<i>In % sul Costo della produzione</i>				
3.03	Svalutazione attività finanziarie				
3.03	Svalutazione attività finanziarie	0,00	0,00	0,00	
	<i>In % sul Costo della produzione</i>				

COSTO DELLA PRODUZIONE					
Codice	Denominazione	A	B	Differenza A - B	
		Preventivo Economico 2025	Preventivo Economico Aggiornato 2024	€	%
3.	<b>ACCANTONAMENTI</b>	0,00	0,00	0,00	
	<i>In % sul Valore della Produzione</i>				
	<i>In % sul Costo della produzione</i>				
4.01	Oneri diversi di gestione				
4.01	Oneri diversi di gestione	0,00	0,00	0,00	
	<i>In % sul Costo della produzione</i>				
4.	<b>ONERI DIVERSI DI GESTIONE</b>	0,00	0,00	0,00	
	<i>In % sul Valore della Produzione</i>				
	<i>In % sul Costo della produzione</i>				
	<b>COSTO DELLA PRODUZIONE</b>	<b>26.326.178,00</b>	<b>25.687.377,02</b>	<b>638.800,98</b>	<b>2%</b>
	<i>In % sul Valore della Produzione</i>	106,33%	100,68%		
	<b>Diff. Valori e Costi della Produz.</b>	<b>-1.567.896,00</b>	<b>-172.452,63</b>	<b>-1.395.443,37</b>	<b>809%</b>
	<i>In % sul Valore della Produzione</i>	-6,33%	-0,68%		

COSTO DELLA PRODUZIONE					
Codice	Denominazione	A	B	Differenza A - B	
		Preventivo Economico 2025	Preventivo Economico Aggiornato 2024	€	%
CEC.	Oneri finanziari	50.000,00	1.000,00	49.000,00	4.900%
CED.	Oneri straordinari	0,00	-3.374,28	3.374,28	-100%
CEE.	Imposte sul reddito	-190.000,00	-190.000,00	0,00	
	<b>RISULTATO D'ESERCIZIO</b>	<b>-1.707.896,00</b>	<b>-364.826,91</b>	<b>-1.343.069,09</b>	<b>368%</b>

# Preventivo Economico

Quadro analitico





## VALORE DELLA PRODUZIONE

Codice	Denominazione	A		B		Differenza A - B	
		Preventivo Economico 2025	Preventivo Economico Aggiornato 2024	€	%		
<b>1.</b>	<b>Attività Centrale</b>						
<b>1.01</b>	<b>Contributi SPORT E SALUTE</b>						
CEA.001	Funzionamento ed attività sportiva						
CEA.002	Prepar. Olimpica e Alto Livello	1.667.940,00	1.667.940,00				
CEA.003	Contributi a favore delle discipline associate						
CEA.005	Contributi per la promozione sportiva						
CEA.006	Contributi straordinari						
CEA.032	Altri contributi SPORT E SALUTE	3.243.682,00	3.018.020,00	225.662,00	7%		
CEA.100	Contributi CONI per il Club Olimpico						
CEA.500	Contributi per uffici federali						
CEA.501	Contributi personale già con contratto federale						
CEA.502	Contributi costo lavoro personale ex SPORT E SALUTE SPA						
CEA.503	Contributi per impianti sportivi						
CEA.504	Contributi per progetti speciali		225.662,00	-225.662,00	-100%		
<b>1.01</b>	<b>Totale Contributi SPORT E SALUTE</b>	<b>4.911.622,00</b>	<b>4.911.622,00</b>	<b>0,00</b>			
<b>1.02</b>	<b>Contributi dello Stato, Regione, Enti Locali</b>						
CEA.031	Contributi dello Stato, Regione, Enti Locali, altri soggetti	20.000,00	32.177,46	-12.177,46	-38%		
<b>1.02</b>	<b>Totale Contributi dello Stato, Regione, Enti Locali</b>	<b>20.000,00</b>	<b>32.177,46</b>	<b>-12.177,46</b>	<b>-38%</b>		
<b>1.03</b>	<b>Quote degli associati:</b>						
CEA.007.001	Società	174.000,00	178.380,00	-4.380,00	-2%		
CEA.007.002	Case Costruttrici	40.000,00	46.000,00	-6.000,00	-13%		
CEA.007.003	Organizzatori	75.000,00	75.000,00				
CEA.007.005	Team Nazionali	45.000,00	51.500,00	-6.500,00	-13%		
CEA.007.006	Scuderie	3.500,00	4.895,00	-1.395,00	-28%		
CEA.008.001	Tessere Member	3.700.000,00	3.720.000,00	-20.000,00	-1%		
CEA.008.002	Iscrizioni albo GUE	12.000,00	12.000,00				
CEA.008.003	Iscrizioni albo GCG	9.000,00	8.000,00	1.000,00	13%		
CEA.008.004	Tesseramento Moto Club Italia	610.000,00	640.000,00	-30.000,00	-5%		

## VALORE DELLA PRODUZIONE

Codice	Denominazione	A		B		Differenza A - B	
		Preventivo Economico 2025	Preventivo Economico Aggiornato 2024	€	%		
CEA.008.005	Tessere Sport	830.000,00	842.000,00	-12.000,00	-1%		
CEA.008.006	Tessere Sport Autodromi						
CEA.008.007	Tessere Minisport	15.000,00	17.000,00	-2.000,00	-12%		
CEA.009.004	Diritto servizio tecnico nazionale	490.000,00	490.000,00				
CEA.009.006	Altre Quote	12.000,00	12.000,00				
CEA.009.007	Omologazione	155.000,00	149.500,00	5.500,00	4%		
CEA.009.008	Iscrizione a calendario	80.000,00	80.000,00				
CEA.009.009	Approvazione gare	33.000,00	33.000,00				
CEA.009.010	C.P.A. Commissione Prestazioni Assistenziali	35.000,00	35.000,00				
CEA.009.011	Multe e sanzioni pecunarie	40.000,00	30.000,00	10.000,00	33%		
CEA.009.044	Servizio di cronometraggio	256.700,00	272.450,00	-15.750,00	-6%		
cea.009.052	Copertura assicurativa Motocavalcate / Mountaintrial	5.000,00	4.500,00	500,00	11%		
CEA.009.053	Pareri preventivi impianti	12.000,00	10.000,00	2.000,00	20%		
CEA.009.054	Consulenze impianti						
CEA.009.055	iscrizioni a gare SIGMA	4.000.000,00	4.300.000,00	-300.000,00	-7%		
CEA.009.056	3% SU ISCRIZIONI SIGMA						
CEA.010.002	Diritti di segreteria	12.000,00	8.000,00	4.000,00	50%		
CEA.010.003	Registro moto d'epoca	950.000,00	950.000,00				
CEA.010.004	Pacchetto Vintage						
cea.010.006	Albo istruttori di guida	35.000,00	42.000,00	-7.000,00	-17%		
cea.010.007	Albo tecnico sportivo	32.000,00	27.000,00	5.000,00	19%		
cea.010.008	Elenco Igast	6.500,00	8.000,00	-1.500,00	-19%		
cea.010.009	Albo scuole di motociclismo						
CEA.010.010	Elenco medici di gara	9.000,00	9.000,00				
CEA.010.011	Catalogo special						
CEA.010.012	Censimento motocicli italiani all'estero						
CEA.011.001	Corso Hobby sport/hobby card	40.000,00	40.000,00				
CEA.011.002	Quote assicurative CTP	10.000,00	8.000,00	2.000,00	25%		
CEA.011.003	Corso IGAST	3.000,00	3.700,00	-700,00	-19%		
CEA.011.004	Corsi addetti alle manifestazioni GUE	40.000,00	40.000,00				
CEA.011.005	Corso aspiranti direttori di gara						
CEA.011.006	Scuola di Motociclismo Federale	10.000,00	8.000,00	2.000,00	25%		



VALORE DELLA PRODUZIONE

Codice	Denominazione	A	B	Differenza A - B	
		Preventivo Economico 2025	Preventivo Economico Aggiornato 2024	€	%
CEA.011.007	Corsi Educazione Stradale	4.000,00	4.000,00		
CEA.011.008	Corsi Comitato Impianti	5.000,00	1.200,00	3.800,00	317%
CEA.011.009	Quote iscrizione formazione TS	15.000,00	15.000,00		
CEA.011.010	Quote iscrizione formazione ITG	10.000,00	9.000,00	1.000,00	11%
CEA.011.011	Corsi Commissione Femminile	12.000,00	12.000,00		
CEA.011.012	Corsi Referenti Registro Storico		3.100,00	-3.100,00	-100%
CEA.030.001	Licenze nazionali	2.800.000,00	2.855.600,00	-55.600,00	-2%
CEA.030.002	Licenze internazionali	330.000,00	360.000,00	-30.000,00	-8%
CEA.041	Progetto Case Moto FMI				
<b>1.03</b>	<b>Totale Quote degli associati:</b>	<b>14.955.700,00</b>	<b>15.414.825,00</b>	<b>-459.125,00</b>	<b>-3%</b>
<b>1.04</b>	<b>Ricavi da Manifestazioni Internazionali</b>				
CEA.014	Contributi dalla Federazione Internazionale	202.240,00	285.240,00	-83.000,00	-29%
CEA.015.001	contributi da altre organizzazioni		2.100,00	-2.100,00	-100%
CEA.015.002	Gare e manifestazioni internazionali	50.000,00	285.000,00	-235.000,00	-82%
CEA.016.002	Pubblicità, sponsorizzazioni				
CEA.018	Vendita di materiale promozionale				
CEA.019.002	Vendita biglietti				
CEA.600	Vendita di servizi				
<b>1.04</b>	<b>Totale Ricavi da Manifestazioni Internazionali</b>	<b>252.240,00</b>	<b>572.340,00</b>	<b>-320.100,00</b>	<b>-56%</b>
<b>1.05</b>	<b>Ricavi da Manifestazioni Nazionali</b>				
CEA.009.011	Multe e sanzioni pecunarie	5.000,00	6.700,00	-1.700,00	-25%
CEA.009.016	Pass Velocità	2.000,00	2.350,00	-350,00	-15%
CEA.009.017	Iscrizioni piloti Velocità	435.000,00	410.000,00	25.000,00	6%
CEA.009.018	Iscrizioni Team Velocità	370.000,00	370.000,00		
CEA.009.019	Iscr. Case Motocicl. Velocità	75.000,00	75.000,00		
CEA.009.020	Monogomma Velocità	689.170,00	689.170,00		
CEA.009.021	Iscriz. Ditte Pneum. Velocità				
CEA.009.022	Iscrizioni Aziende servizi / accessori Velocità	115.000,00	114.050,00	950,00	1%
CEA.009.023	Monomarca Industrie Velocità	895.000,00	797.000,00	98.000,00	12%
CEA.009.024	Box Velocità	5.000,00	5.000,00		

VALORE DELLA PRODUZIONE

Codice	Denominazione	A	B	Differenza A - B	
		Preventivo Economico 2025	Preventivo Economico Aggiornato 2024	€	%
CEA.009.025	Prove libere Velocità	45.000,00	45.000,00		
CEA.009.029	Box Coppa Italia	140.000,00	139.000,00	1.000,00	1%
CEA.009.031	CIV Junior	190.000,00	220.000,00	-30.000,00	-14%
CEA.009.037	Minimoto	60.000,00	40.000,00	20.000,00	50%
CEA.009.038	Prove libere Coppa Italia	145.000,00	144.000,00	1.000,00	1%
CEA.009.050	Iscrizioni Campionati Italiani Moto d'Epoca	280.000,00	325.000,00	-45.000,00	-14%
CEA.015.003	contributo da altre organizzazioni	5.500,00	8.000,00	-2.500,00	-31%
CEA.016.001	Sponsor Velocità	320.000,00	300.000,00	20.000,00	7%
CEA.016.002	Pubblicità, sponsorizzazioni	130.000,00	130.000,00		
CEA.017.001	Diritti televisivi Velocità	50,00	50,00		
CEA.018	Vendita di materiale promozionale				
CEA.019.001	Biglietteria Velocità	25.000,00	22.000,00	3.000,00	14%
CEA.600	Vendita di servizi				
<b>1.05</b>	<b>Totale Ricavi da Manifestazioni Nazionali</b>	<b>3.931.720,00</b>	<b>3.842.320,00</b>	<b>89.400,00</b>	<b>2%</b>
<b>1.06</b>	<b>Ricavi da pubblicità e sponsorizzazioni</b>				
CEA.016.002	Pubblicità, sponsorizzazioni		4.500,00	-4.500,00	-100%
CEA.018	Vendita di materiale promozionale		5.000,00	-5.000,00	-100%
CEA.020	Sponsors istituzionali	120.000,00	70.000,00	50.000,00	71%
CEA.022	Pubblicità su mezzi di comunicazione federale	40.000,00	40.000,00		
<b>1.06</b>	<b>Totale Ricavi da pubblicità e sponsorizzazioni</b>	<b>160.000,00</b>	<b>119.500,00</b>	<b>40.500,00</b>	<b>34%</b>
<b>1.07</b>	<b>Altri ricavi della gestione ordinaria</b>				
CEA.023	Plusvalenze				
CEA.024	Vendita di Pubblicazioni, materiale didattico e altro materiale sportivo	25.000,00	20.000,00	5.000,00	25%
CEA.026	Recuperi e rimborsi da terzi				
CEA.027	Fitti attivi e convenzioni con terzi				
CEA.028	Altre prestazioni da terzi				
CEA.040	Sopravvenienze e insussistenze attive non iscrivibili in altre voci				
<b>1.07</b>	<b>Totale Altri ricavi della gestione ordinaria</b>	<b>25.000,00</b>	<b>20.000,00</b>	<b>5.000,00</b>	<b>25%</b>

## VALORE DELLA PRODUZIONE

Codice	Denominazione	A		B		Differenza A - B	
		Preventivo Economico 2025	Preventivo Economico Aggiornato 2024	€	%		
<b>1.08</b>	<b>Contributi Comitato Italiano Paralimpico</b>						
CEA.501	Contributi personale già con contratto federale						
CEA.601	Contributi per attività paralimpica / A.L.						
CEA.602	Contributi costo lavoro personale ex Comitato Paralimpico						
<b>1.08</b>	<b>Totale Contributi Comitato Italiano Paralimpico</b>	<b>0,00</b>	<b>0,00</b>	<b>0,00</b>			
<b>1.</b>	<b>Totale Attività Centrale</b>	<b>24.256.282,00</b>	<b>24.912.784,46</b>	<b>-656.502,46</b>	<b>-3%</b>		
	<i>In % sul Valore della produzione</i>	<i>97,97%</i>	<i>97,64%</i>				
<b>2.</b>	<b>Attività Struttura Territoriale</b>						
<b>2.02</b>	<b>Contributi dello Stato, Enti Locali, altri soggetti</b>						
CEA.031	Contributi dello Stato, Regione, Enti Locali, altri soggetti	120.000,00	260.139,93	-140.139,93	-54%		
<b>2.02</b>	<b>Totale Contributi dello Stato, Enti Locali, altri soggetti</b>	<b>120.000,00</b>	<b>260.139,93</b>	<b>-140.139,93</b>	<b>-54%</b>		
<b>2.03</b>	<b>Quote degli associati</b>						
CEA.009.005	Diritto servizio tecnico territoriale	90.000,00	80.000,00	10.000,00	13%		
CEA.009.007	Omologazione						
CEA.009.008	Iscrizione a calendario	65.000,00	80.000,00	-15.000,00	-19%		
CEA.009.009	Approvazione gare	35.000,00	30.000,00	5.000,00	17%		
CEA.009.010	C.P.A. Commissione Prestazioni Assistenziali	42.000,00	30.000,00	12.000,00	40%		
CEA.009.014	servizio fonometrico	2.000,00	2.000,00				
CEA.009.042	Commissario aggiunto	20.000,00	15.000,00	5.000,00	33%		
CEA.010.002	Diritti di segreteria	45.000,00	40.000,00	5.000,00	13%		
CEA.010.005	Numeri gara	70.000,00	50.000,00	20.000,00	40%		
CEA.011.006	Scuola di Motociclismo Federale						
<b>2.03</b>	<b>Totale Quote degli associati</b>	<b>369.000,00</b>	<b>327.000,00</b>	<b>42.000,00</b>	<b>13%</b>		
<b>2.04</b>	<b>Ricavi da manifestazioni</b>						
CEA.016.002	Pubblicità, sponsorizzazioni	13.000,00	15.000,00	-2.000,00	-13%		
CEA.600	Vendita di servizi						
<b>2.04</b>	<b>Totale Ricavi da manifestazioni</b>	<b>13.000,00</b>	<b>15.000,00</b>	<b>-2.000,00</b>	<b>-13%</b>		
<b>2.</b>	<b>Totale Attività Struttura</b>	<b>502.000,00</b>	<b>602.139,93</b>	<b>-100.139,93</b>	<b>-17%</b>		

## VALORE DELLA PRODUZIONE

Codice	Denominazione	A		B		Differenza A - B	
		Preventivo Economico 2025	Preventivo Economico Aggiornato 2024	€	%		
	<b>Territoriale</b>						
	<i>In % sul Valore della produzione</i>	<i>2,03%</i>	<i>2,36%</i>				
	<b>VALORE PRODUZIONE</b>	<b>24.758.282,00</b>	<b>25.514.924,39</b>	<b>-756.642,39</b>	<b>-3%</b>		



**COSTO DELLA PRODUZIONE**

Codice	Denominazione	COSTO DELLA PRODUZIONE		Differenza A - B	
		A Preventivo Economico 2025	B Preventivo Economico Aggiornato 2024	€	%
<b>1.</b>	<b>ATTIVITA' SPORTIVA</b>				
<b>1.01.</b>	<b>Costi per l'Attività Sportiva Centrale</b>				
<b>1.01.01.</b>	<b>Costi PO/AL</b>				
<u>1.01.01.01.</u>	<u>Attività Naz. ed Internaz. P.O. ed A.L.</u>				
<u>1.01.01.01.01.</u>	<u>Partecipazione a Manif. Sport. Naz. - Intern. finalizzate alla Prep. Olimp.-Alto Livello</u>				
CEB.001.002	Spese di trasferta e soggiorno	379.070,00	282.471,63	96.598,37	34%
CEB.002	Indennità, diarie e rimborsi forfettari	42.300,00	79.102,41	-36.802,41	-47%
CEB.004	Compensi per staff sanitario				
CEB.005.002	Acquisto materiale sportivo e attrezzature sportive non capitalizzabili	4.050,00	10.864,20	-6.814,20	-63%
CEB.006	Spese mediche				
CEB.007.002	Premi di classifica				
CEB.010.001	Noleggio materiale tec. sportivo, attrezzature, impianti, automezzi e sw Velocità	110.000,00	110.000,00		
CEB.010.002	Noleggio materiale tec. sportivo, attrezzature, impianti, automezzi e sw		900,01	-900,01	-100%
CEB.012	Quote di iscrizione e partecipazione a manifestazioni	7.320,00	30.495,00	-23.175,00	-76%
CEB.014	Trasporto e facchinaggio	150,00	153,00	-3,00	-2%
CEB.016.002	Altre Spese	41.050,00	30.500,00	10.550,00	35%
CEB.018	Acquisto materiale di consumo	3.350,00	3.193,49	156,51	5%
CEB.022	Contributi ad atleti ed altri soggetti				
CEB.026	Tutela sanitaria	1.000,00	600,00	400,00	67%
CEB.030	Manutenzione ordinaria				
CEB.031	Assistenza medica, antidoping				
CEB.033.002	Promozione, comunicazione e marketing				
CEB.084	Oneri previdenziali arbitri				
CEB.095	Comunicati, opuscoli, annuari e servizi fotografici	1.400,00	2.840,00	-1.440,00	-51%
CEB.105	Spese di rappresentanza	30.000,00	30.000,00		
CEB.120	Contributi ad associazioni e terzi				

**COSTO DELLA PRODUZIONE**

Codice	Denominazione	COSTO DELLA PRODUZIONE		Differenza A - B	
		A Preventivo Economico 2025	B Preventivo Economico Aggiornato 2024	€	%
1.01.01.01.01	<b>Totale Partecipazione a Manif. Sport. Naz. - Intern. finalizzate alla Prep. Olimp.-Alto Livello</b>	<b>619.690,00</b>	<b>581.119,74</b>	<b>38.570,26</b>	<b>7%</b>
<u>1.01.01.01.02.</u>	<u>Allenamenti e stages</u>				
CEB.001.002	Spese di trasferta e soggiorno	73.300,00	68.716,00	4.584,00	7%
CEB.002	Indennità, diarie e rimborsi forfettari	13.680,00	20.300,00	-6.620,00	-33%
CEB.003	Compensi per staff tecnico	11.620,00	12.020,00	-400,00	-3%
CEB.005.002	Acquisto materiale sportivo e attrezzature sportive non capitalizzabili				
CEB.006	Spese mediche	3.000,00		3.000,00	
CEB.008	Premi di assicurazione				
CEB.010.001	Noleggio materiale tec. sportivo, attrezzature, impianti, automezzi e sw Velocità	40.000,00	35.000,00	5.000,00	14%
CEB.010.002	Noleggio materiale tec. sportivo, attrezzature, impianti, automezzi e sw	7.500,00	5.124,00	2.376,00	46%
CEB.016.002	Altre Spese				
CEB.018	Acquisto materiale di consumo	1.600,00	1.485,00	115,00	8%
CEB.026	Tutela sanitaria	800,00	540,00	260,00	48%
CEB.031	Assistenza medica, antidoping				
CEB.045.002	Produzione, diffusione e diritti per la trasmissione televisiva / radiofonica				
1.01.01.01.02	<b>Totale Allenamenti e stages</b>	<b>151.500,00</b>	<b>143.185,00</b>	<b>8.315,00</b>	<b>6%</b>
<u>1.01.01.01.04.</u>	<u>Compensi per prestazioni contrattuali</u>				
CEB.003	Compensi per staff tecnico	260.000,00	250.000,00	10.000,00	4%
CEB.024	Compensi per prestazioni tecnico-scientifiche				
1.01.01.01.04	<b>Totale Compensi per prestazioni contrattuali</b>	<b>260.000,00</b>	<b>250.000,00</b>	<b>10.000,00</b>	<b>4%</b>
<u>1.01.01.01.05.</u>	<u>Interventi per gli atleti</u>				
CEB.006	Spese mediche				
CEB.019	Tutela assicurativa				
CEB.022	Contributi ad atleti ed altri soggetti	398.900,00	381.230,80	17.669,20	5%
CEB.026	Tutela sanitaria				
CEB.121	Spese per licenze internazionali	200.000,00	231.000,00	-31.000,00	-13%



COSTO DELLA PRODUZIONE					
Codice	Denominazione	A	B	Differenza A - B	
		Preventivo Economico 2025	Preventivo Economico Aggiornato 2024	€	%
CEB.500	Borse di studio agli atleti per il Club Olimpico				
1.01.01.01.05	<b>Totale Interventi per gli atleti</b>	<b>598.900,00</b>	<b>612.230,80</b>	<b>-13.330,80</b>	<b>-2%</b>
1.01.01.01.06	<u>Spese per antidoping</u>				
CEB.001.001	Spese di trasferta e soggiorno Velocità				
CEB.040	Compensi per servizi tecnico-scientifici				
1.01.01.01.06	<b>Totale Spese per antidoping</b>	<b>0,00</b>	<b>0,00</b>	<b>0,00</b>	
1.01.01.01.	<b>Totale Attività Naz. ed Internaz. P.O. ed A.L.</b>	<b>1.630.090,00</b>	<b>1.586.535,54</b>	<b>43.554,46</b>	<b>3%</b>
1.01.01.02.	<u>Attività rappresentative nazionali</u>				
1.01.01.02.01	<u>Partecipaz. a Manif. sportive naz./inter.</u>				
CEB.001.002	Spese di trasferta e soggiorno	99.000,00	60.780,00	38.220,00	63%
CEB.002	Indennità, diarie e rimborsi forfettari	9.500,00	7.300,00	2.200,00	30%
CEB.005.002	Acquisto materiale sportivo e attrezzature sportive non capitalizzabili	225,00	225,00		
CEB.007.002	Premi di classifica				
CEB.010.001	Noleggio materiale tec. sportivo, attrezzature, impianti, automezzi e sw Velocità	70.000,00	65.000,00	5.000,00	8%
CEB.010.002	Noleggio materiale tec. sportivo, attrezzature, impianti, automezzi e sw				
CEB.012	Quote di iscrizione e partecipazione a manifestazioni				
CEB.014	Trasporto e facchinaggio				
CEB.016.002	Altre Spese	5.000,00	5.000,00		
CEB.018	Acquisto materiale di consumo				
CEB.026	Tutela sanitaria		500,00	-500,00	-100%
CEB.031	Assistenza medica, antidoping				
CEB.084	Oneri previdenziali arbitri				
1.01.01.02.01	<b>Totale Partecipaz. a Manif. sportive naz./inter.</b>	<b>183.725,00</b>	<b>138.805,00</b>	<b>44.920,00</b>	<b>32%</b>
1.01.01.02.02	<u>Allenamenti e stages</u>				
CEB.001.002	Spese di trasferta e soggiorno Velocità	72.500,00	41.032,32	31.467,68	77%

COSTO DELLA PRODUZIONE					
Codice	Denominazione	A	B	Differenza A - B	
		Preventivo Economico 2025	Preventivo Economico Aggiornato 2024	€	%
CEB.002	Indennità, diarie e rimborsi forfettari	21.800,00	15.500,00	6.300,00	41%
CEB.003	Compensi per staff tecnico	8.000,00	6.660,00	1.340,00	20%
CEB.005.002	Acquisto materiale sportivo e attrezzature sportive non capitalizzabili	10.000,00	5.000,00	5.000,00	100%
CEB.010.001	Noleggio materiale tec. sportivo, attrezzature, impianti, automezzi e sw Velocità	60.000,00	35.000,00	25.000,00	71%
CEB.010.002	Noleggio materiale tec. sportivo, attrezzature, impianti, automezzi e sw	19.260,00	24.713,48	-5.453,48	-22%
CEB.018	Acquisto materiale di consumo	1.000,00	4.945,20	-3.945,20	-80%
CEB.026	Tutela sanitaria	4.500,00	3.780,00	720,00	19%
CEB.031	Assistenza medica, antidoping				
CEB.064	Utenze e servizi	3.000,00		3.000,00	
1.01.01.02.02	<b>Totale Allenamenti e stages</b>	<b>200.060,00</b>	<b>136.631,00</b>	<b>63.429,00</b>	<b>46%</b>
1.01.01.02.04	<u>Compensi per prestazioni contrattuali</u>				
CEB.009	Compensi per distaccati Ministero				
1.01.01.02.04	<b>Totale Compensi per prestazioni contrattuali</b>	<b>0,00</b>	<b>0,00</b>	<b>0,00</b>	
1.01.01.02.05	<u>Interventi per gli atleti</u>				
CEB.006	Spese mediche				
CEB.019	Tutela assicurativa				
CEB.022	Contributi ad atleti ed altri soggetti	159.100,00	131.132,05	27.967,95	21%
CEB.026	Tutela sanitaria				
1.01.01.02.05	<b>Totale Interventi per gli atleti</b>	<b>159.100,00</b>	<b>131.132,05</b>	<b>27.967,95</b>	<b>21%</b>
1.01.01.02.06	<u>Spese per antidoping</u>				
CEB.001.001	Spese di trasferta e soggiorno Velocità				
CEB.023	Indennità, compensi, gettoni ed altre utilità Commissioni Antidoping				
CEB.025	Spese controlli antidoping				
CEB.040	Compensi per servizi tecnico-scientifici				
1.01.01.02.06	<b>Totale Spese per antidoping</b>	<b>0,00</b>	<b>0,00</b>	<b>0,00</b>	
1.01.01.02.	<b>Totale Attività rappresentative nazionali</b>	<b>542.885,00</b>	<b>406.568,05</b>	<b>136.316,95</b>	<b>34%</b>



## COSTO DELLA PRODUZIONE

Codice	Denominazione	A		B		Differenza A - B	
		Preventivo Economico 2025	Preventivo Economico Aggiornato 2024	€	%		
<b>1.01.01.</b>	<b>Totale Costi PO/AL</b>	<b>2.172.975,00</b>	<b>1.993.103,59</b>	<b>179.871,41</b>	<b>9%</b>		
<b>1.01.02.</b>	<b>Costi attività sportiva</b>						
<u>1.01.02.01.</u>	<u>Organizzazione Manifestaz. Sportive Intern.li</u>						
CEB.001.002	Spese di trasferta e soggiorno		34.827,87	-34.827,87	-100%		
CEB.010.002	Noleggio materiale tec. sportivo, attrezzature, impianti, automezzi e sw		14.606,00	-14.606,00	-100%		
CEB.011	Coppe e medaglie, altro materiale premiazionale e onorificenze		1.561,60	-1.561,60	-100%		
CEB.012	Quote di iscrizione e partecipazione a manifestazioni						
CEB.018	Acquisto materiale di consumo		11.953,41	-11.953,41	-100%		
CEB.031	Assistenza medica, antidoping		5.032,00	-5.032,00	-100%		
CEB.033.002	Promozione, comunicazione e marketing		19.627,73	-19.627,73	-100%		
CEB.063	Servizi di pulizia e sorveglianza		2.474,68	-2.474,68	-100%		
CEB.064	Utenze e servizi		144.916,71	-144.916,71	-100%		
<b>1.01.02.01.</b>	<b>Totale Organizzazione Manifestaz. Sportive Intern.li</b>	<b>0,00</b>	<b>235.000,00</b>	<b>-235.000,00</b>	<b>-100%</b>		
<u>1.01.02.02.</u>	<u>Organizz. Manifestazione Sportive Nazionali</u>						
CEB.001.001	Spese di trasferta e soggiorno Velocità	153.000,00	144.000,00	9.000,00	6%		
CEB.001.002	Spese di trasferta e soggiorno	568.493,00	558.153,31	10.339,69	2%		
CEB.002	Indennità, diarie e rimborsi forfettari	87.965,00	82.505,00	5.460,00	7%		
CEB.005.001	Materiali Velocità e attrezzature sportive non capitalizzabili	110.000,00	100.000,00	10.000,00	10%		
CEB.005.002	Acquisto materiale sportivo e attrezzature sportive non capitalizzabili	14.500,00	17.431,23	-2.931,23	-17%		
CEB.007.001	Montepremi Velocità	140.000,00	139.000,00	1.000,00	1%		
CEB.007.002	Premi di classifica	200.470,00	168.140,00	32.330,00	19%		
CEB.008	Premi di assicurazione	15.000,00	15.000,00				
CEB.010.001	Noleggio materiale tec. sportivo, attrezzature, impianti, automezzi e sw Velocità	1.905.000,00	1.855.000,00	50.000,00	3%		
CEB.010.002	Noleggio materiale tec. sportivo, attrezzature, impianti, automezzi e sw	381.000,00	379.661,48	1.338,52	0%		
CEB.011	Coppe e medaglie, altro materiale premiazionale e onorificenze	50.000,00	25.000,00	25.000,00	100%		

## COSTO DELLA PRODUZIONE

Codice	Denominazione	A		B		Differenza A - B	
		Preventivo Economico 2025	Preventivo Economico Aggiornato 2024	€	%		
CEB.012	Quote di iscrizione e partecipazione a manifestazioni	2.960,00	5.500,00	-2.540,00	-46%		
CEB.013	Indennità, compensi, gettoni ed altre utilità ufficiali di gara, arbitri, commissari, cronometristi	472.250,00	473.456,00	-1.206,00	0%		
CEB.014	Trasporto e facchinaggio						
CEB.016.001	CIV Junior	130.000,00	115.000,00	15.000,00	13%		
CEB.016.002	Altre Spese	443.270,00	432.603,20	10.666,80	2%		
CEB.016.003	Minimoto	60.000,00	60.000,00				
CEB.018	Acquisto materiale di consumo	75.600,00	72.612,16	2.987,84	4%		
CEB.024	Compensi per prestazioni tecnico-scientifiche	530.000,00	479.384,77	50.615,23	11%		
CEB.025	Spese controlli antidoping						
CEB.030	Manutenzione ordinaria	4.000,00	3.150,65	849,35	27%		
CEB.031	Assistenza medica, antidoping	35.400,00	29.567,20	5.832,80	20%		
CEB.033.001	Marketing e Comunicazione Velocità	100.000,00	90.000,00	10.000,00	11%		
CEB.033.002	Promozione, comunicazione e marketing	5.000,00	5.000,00				
CEB.044	Acquisto giornali, riviste, pubblicazioni tecniche						
CEB.045.001	TV Velocità / Produzione, diffusione e diritti per la trasmissione televisiva / radiofonica	295.000,00	270.000,00	25.000,00	9%		
CEB.045.002	Produzione, diffusione e diritti per la trasmissione televisiva / radiofonica	195.030,00	200.285,00	-5.255,00	-3%		
CEB.049	Organiz. e/o partecip. a manif. a carattere sociale	220.000,00	229.500,00	-9.500,00	-4%		
CEB.058							
CEB.058.003	Contributi straordinari	6.500,00		6.500,00			
CEB.058.011	Contributi Attività Sportiva Territoriale	100.000,00		100.000,00			
CEB.063	Servizi di pulizia e sorveglianza						
CEB.080.001	Collaboratori Velocità	397.000,00	395.000,00	2.000,00	1%		
CEB.095	Comunicati, opuscoli, annuari e servizi fotografici						
CEB.600	Costo per la sicurezza del personale						
CEB.602	Costi per altri servizi e prestazioni	380.000,00	310.000,00	70.000,00	23%		
<b>1.01.02.02.</b>	<b>Totale Organizz. Manifestazione Sportive Nazionali</b>	<b>7.077.438,00</b>	<b>6.654.950,00</b>	<b>422.488,00</b>	<b>6%</b>		



**COSTO DELLA PRODUZIONE**

Codice	Denominazione	A		B		Differenza A - B	
		Preventivo Economico 2025	Preventivo Economico Aggiornato 2024	€	%		
<u>1.01.02.03.</u>	<u>Partecipazione ad organismi internazionali</u>						
CEB.001.001	Spese di trasferta e soggiorno Velocità						
CEB.002	Indennità, diarie e rimborsi forfettari						
CEB.034	Quote di adesione ad organismi internazionali	3.500,00	3.500,00				
CEB.042	Organizzazione e partecipazione a convegni, seminari, congressi, fiere e conferenze stampa	70.000,00	91.000,00	-21.000,00	-23%		
CEB.087	Indennità, compensi, gettoni ed altre utilità Organi di gestione						
CEB.121	Spese per licenze internazionali						
<b>1.01.02.03.</b>	<b>Totale Partecipazione ad organismi internazionali</b>	<b>73.500,00</b>	<b>94.500,00</b>	<b>-21.000,00</b>	<b>-22%</b>		
<u>1.01.02.04.</u>	<u>Formazione ricerca e documentazione</u>						
<u>1.01.02.04.01.</u>	<u>Corsi di formaz.quadri tecnici e ufficiali di gara</u>						
CEB.001.002	Spese di trasferta e soggiorno	94.500,00	89.312,37	5.187,63	6%		
CEB.002	Indennità, diarie e rimborsi forfettari	17.000,00	7.224,80	9.775,20	135%		
CEB.010.002	Noleggio materiale tec. sportivo, attrezzature, impianti, automezzi e sw						
CEB.013	Indennità, compensi, gettoni ed altre utilità ufficiali di gara, arbitri, commissari, cronometristi	43.100,00	36.270,00	6.830,00	19%		
CEB.016.002	Altre Spese	4.500,00	175,53	4.324,47	2.464%		
CEB.018	Acquisto materiale di consumo	3.600,00	3.600,00				
CEB.033.002	Promozione, comunicazione e marketing						
CEB.040	Compensi per servizi tecnico-scientifici						
CEB.042	Organizzazione e partecipazione a convegni, seminari, congressi, fiere e conferenze stampa						
CEB.043	Costi per acquisti di materiale didattico e per servizi di traduzione / video	4.050,00	3.300,00	750,00	23%		
CEB.045.002	Produzione, diffusione e diritti per la trasmissione televisiva / radiofonica						
CEB.054	Formazione di quadri tecnici e altri soggetti						
CEB.064	Utenze e servizi	20.000,00	12.387,30	7.612,70	61%		

**COSTO DELLA PRODUZIONE**

Codice	Denominazione	A		B		Differenza A - B	
		Preventivo Economico 2025	Preventivo Economico Aggiornato 2024	€	%		
<b>1.01.02.04.01</b>	<b>Totale Corsi di formaz.quadri tecnici e ufficiali di gara</b>	<b>186.750,00</b>	<b>152.270,00</b>	<b>34.480,00</b>	<b>23%</b>		
<u>1.01.02.04.02.</u>	<u>Corsi di formazione per ufficiali di gara</u>						
CEB.038	Spese di organizzazione corsi						
<b>1.01.02.04.02</b>	<b>Totale Corsi di formazione per ufficiali di gara</b>	<b>0,00</b>	<b>0,00</b>	<b>0,00</b>			
<u>1.01.02.04.03.</u>	<u>Corsi di formazione per altri soggetti</u>						
CEB.001.002	Spese di trasferta e soggiorno	28.500,00	14.350,00	14.150,00	99%		
CEB.002	Indennità, diarie e rimborsi forfettari	10.000,00	6.350,00	3.650,00	57%		
CEB.010.002	Noleggio materiale tec. sportivo, attrezzature, impianti, automezzi e sw	1.500,00	1.350,00	150,00	11%		
CEB.016.002	Altre Spese		1.800,00	-1.800,00	-100%		
CEB.018	Acquisto materiale di consumo	1.000,00	1.350,00	-350,00	-26%		
CEB.030	Manutenzione ordinaria						
CEB.033.002	Promozione, comunicazione e marketing						
CEB.038	Spese di organizzazione corsi						
CEB.042	Organizzazione e partecipazione a convegni, seminari, congressi, fiere e conferenze stampa						
CEB.043	Costi per acquisti di materiale didattico e per servizi di traduzione / video						
CEB.054	Formazione di quadri tecnici e altri soggetti						
<b>1.01.02.04.03</b>	<b>Totale Corsi di formazione per altri soggetti</b>	<b>41.000,00</b>	<b>25.200,00</b>	<b>15.800,00</b>	<b>63%</b>		
<u>1.01.02.04.04.</u>	<u>Ricerca e documentazione</u>						
CEB.024	Compensi per prestazioni tecnico-scientifiche						
CEB.040	Compensi per servizi tecnico-scientifici						
<b>1.01.02.04.04</b>	<b>Totale Ricerca e documentazione</b>	<b>0,00</b>	<b>0,00</b>	<b>0,00</b>			
<b>1.01.02.04.</b>	<b>Totale Formazione ricerca e documentazione</b>	<b>227.750,00</b>	<b>177.470,00</b>	<b>50.280,00</b>	<b>28%</b>		
<u>1.01.02.05.</u>	<u>Promozione Sportiva</u>						
CEB.001.002	Spese di trasferta e soggiorno	105.500,00	105.310,00	190,00	0%		



**COSTO DELLA PRODUZIONE**

Codice	Denominazione	A	B	Differenza A - B	
		Preventivo Economico 2025	Preventivo Economico Aggiornato 2024	€	%
CEB.002	Indennità, diarie e rimborsi forfettari	182.000,00	148.700,00	33.300,00	22%
CEB.005.002	Acquisto materiale sportivo e attrezzature sportive non capitalizzabili				
CEB.008	Premi di assicurazione				
CEB.010.002	Noleggio materiale tec. sportivo, attrezzature, impianti, automezzi e s w	2.000,00	1.800,00	200,00	11%
CEB.014	Trasporto e facchinaggio	43.000,00	43.000,00		
CEB.016.002	Altre Spese	72.000,00	125.690,00	-53.690,00	-43%
CEB.016.005	SES progetti ammessi ai contributi per la promozione e il potenziamento dell'attività sportiva di base				
CEB.018	Acquisto materiale di consumo	45.940,00	47.636,00	-1.696,00	-4%
CEB.021	Borse di studio				
CEB.024	Compensi per prestazioni tecnico-scientifiche	64.000,00	60.000,00	4.000,00	7%
CEB.030	Manutenzione ordinaria				
CEB.033.002	Promozione, comunicazione e marketing	390.000,00	317.500,00	72.500,00	23%
CEB.040	Compensi per servizi tecnico-scientifici				
CEB.042	Organizzazione e partecipazione a convegni, seminari, congressi, fiere e conferenze stampa	110.000,00	109.000,00	1.000,00	1%
CEB.045.002	Produzione, diffusione e diritti per la trasmissione televisiva / radiofonica				
CEB.053	Partecipazione a manifestazioni				
CEB.056	Stampa opuscoli e materiale di propaganda	105.000,00	80.000,00	25.000,00	31%
CEB.058.003	Contributi straordinari	1.500,00		1.500,00	
CEB.080.002	Collaboratori - compensi	82.000,00	45.000,00	37.000,00	82%
CEB.081	Collaboratori - oneri previdenziali				
CEB.098	Spese per manutenzione e sviluppo sistemi informativi e sito internet	10.000,00	9.000,00	1.000,00	11%
CEB.105	Spese di rappresentanza	700,00	630,00	70,00	11%
CEB.120	Contributi ad associazioni e terzi				
1.01.02.05	<b>Totale Promozione Sportiva</b>	<b>1.213.640,00</b>	<b>1.093.266,00</b>	<b>120.374,00</b>	<b>11%</b>
1.01.02.06	<i>Contributi per l'attività sportiva</i>				

**COSTO DELLA PRODUZIONE**

Codice	Denominazione	A	B	Differenza A - B	
		Preventivo Economico 2025	Preventivo Economico Aggiornato 2024	€	%
CEB.058.001	Contributi circolare sportiva	490.509,00	486.082,00	4.427,00	1%
CEB.058.002	Contributi spese legali				
CEB.058.003	Contributi straordinari				
CEB.058.004	Contributi impianti sportivi	50.000,00	20.000,00	30.000,00	150%
CEB.058.005	CONTRIBUTI SPORTIVI COVID				
CEB.058.006	Contributi licenze				
CEB.058.007	Contributi tessere				
CEB.058.008	Contributi omologhe impianti				
CEB.058.010	Contributi riaffiliazioni COVID				
CEB.058.011	Contributi Attività Sportiva Territoriale				
CEB.058.012	iscrizioni a gare SIGMA	3.920.000,00	4.171.000,00	-251.000,00	-6%
CEB.061	Contributi ad altri soggetti				
CEB.601	Contributi a Leghe				
1.01.02.06	<b>Totale Contributi per l'attività sportiva</b>	<b>4.460.509,00</b>	<b>4.677.082,00</b>	<b>-216.573,00</b>	<b>-5%</b>
1.01.02.07	<i>Gestione impianti sportivi</i>				
CEB.024	Compensi per prestazioni tecnico-scientifiche				
CEB.030	Manutenzione ordinaria	60.000,00	10.000,00	50.000,00	500%
CEB.063	Servizi di pulizia e sorveglianza	10.000,00	10.000,00		
CEB.602	Costi per altri servizi e prestazioni				
1.01.02.07	<b>Totale Gestione impianti sportivi</b>	<b>70.000,00</b>	<b>20.000,00</b>	<b>50.000,00</b>	<b>250%</b>
1.01.02.08	<i>Altri costi per l'attività sportiva</i>				
CEB.008	Premi di assicurazione	2.636.730,00	2.636.730,00		
CEB.018	Acquisto materiale di consumo	305.000,00		305.000,00	
CEB.122	Acquisto modulistica per attività sportiva	50.000,00	45.000,00	5.000,00	11%
CEB.602	Costi per altri servizi e prestazioni				
1.01.02.08	<b>Totale Altri costi per l'attività sportiva</b>	<b>2.991.730,00</b>	<b>2.681.730,00</b>	<b>310.000,00</b>	<b>12%</b>
1.01.02.09	<i>Ammortamenti attività sportiva</i>				
CEB.067	Ammortamento immobilizzazioni materiali	109.374,00	95.409,00	13.965,00	15%
CEB.068	Ammortamento immobilizzazioni immateriali	2.745,00	26.509,00	-23.764,00	-90%



COSTO DELLA PRODUZIONE					
Codice	Denominazione	A	B	Differenza A - B	
		Preventivo Economico 2025	Preventivo Economico Aggiornato 2024	€	%
1.01.02.09	<b>Totale Ammortamenti attività sportiva</b>	112.119,00	121.918,00	-9.799,00	-8%
1.01.02.10	<i>Accantonamento per rischi ed oneri afferenti all'attività sportiva</i>				
CEB.603	Accantonamento Fondo svalutazione crediti				
1.01.02.10	<b>Totale Accantonamento per rischi ed oneri afferenti all'attività sportiva</b>	0,00	0,00	0,00	
1.01.02.	<b>Totale Costi attività sportiva</b>	16.226.686,00	15.755.916,00	470.770,00	3%
1.01.	<b>Totale Costi per l'Attività Sportiva Centrale</b>	18.399.661,00	17.749.019,59	650.641,41	4%
	<i>In % sul Costo della produzione</i>	69,89%	69,10%		
1.02.	<b>Costi per att. sportiva della Strutt. Terr.</b>				
1.02.	<b>Totale Costi per att. sportiva della Strutt. Terr.</b>	891.250,00	877.892,86	13.357,14	2%
	<i>In % sul Costo della produzione</i>	3,39%	3,42%		
1.	<b>Totale ATTIVITA' SPORTIVA</b>	19.290.911,00	18.626.912,45	663.998,55	4%
	<i>In % sul Valore della Produzione</i>	77,92%	73,00%		
	<i>In % sul Costo della produzione</i>	73,28%	72,51%		
2.	<b>FUNZIONAMENTO E COSTI GENERALI</b>				
2.01.	<b>Funz. e costi generali attività centrale</b>				
2.01.01	<i>Costi per il personale e collaborazioni</i>				
CEB.071	Personale CONI - rimborso spese missione				
CEB.072	Personale CONI - rimborsi spese di trasferta a piè di lista				
CEB.073	Personale Federale - retribuzione ordinaria	2.452.658,00	2.480.487,00	-27.829,00	-1%
CEB.074	Personale Federale - straordinari	67.000,00	67.500,00	-500,00	-1%
CEB.075	Personale Federale - oneri previdenziali	764.249,00	772.609,00	-8.360,00	-1%
CEB.076	Premi assicurativi personale	168.497,00	139.311,00	29.186,00	21%
CEB.077	Personale Federale - Trattamento di fine rapporto	205.010,00	243.987,00	-38.977,00	-16%
CEB.078	Personale Federale - rimborso spese missione				
CEB.079	Personale Federale - rimborsi spese di trasferta a piè di lista	35.000,00	38.000,00	-3.000,00	-8%

COSTO DELLA PRODUZIONE					
Codice	Denominazione	A	B	Differenza A - B	
		Preventivo Economico 2025	Preventivo Economico Aggiornato 2024	€	%
CEB.080.002	Collaboratori - compensi				
CEB.081	Collaboratori - oneri previdenziali				
CEB.082	Collaboratori - assicurazione INAIL				
CEB.083	Collaboratori - Rimborso spese missioni				
CEB.085	Contratti per lavoratori interinali				
CEB.086	Costi di formazione del personale	20.000,00	20.000,00		
CEB.200	Personale ex Sport e salute Spa - retribuzione ordinaria	459.651,00	457.877,00	1.774,00	0%
CEB.201	Personale ex Sport e Salute Spa - retribuzione straordinaria	10.000,00	15.000,00	-5.000,00	-33%
CEB.202	Oneri a carico azienda personale ex Sport e Salute Spa	141.545,00	142.497,00	-952,00	-1%
CEB.203	Funzionamento commissioni personale ex Sport e Salute Spa				
CEB.204	Indennità varie personale ex Sport e Salute Spa	25.000,00	30.000,00	-5.000,00	-17%
CEB.205	Premi di produzione personale ex Sport e Salute Spa	10.000,00	7.000,00	3.000,00	43%
CEB.206	Accantonamento tfr personale ex Sport e Salute Spa	40.641,00	47.397,00	-6.756,00	-14%
CEB.207	Indennità varie personale già federale	90.000,00	90.000,00		
CEB.208	Premi di produzione personale già federale	70.138,00	57.138,00	13.000,00	23%
CEB.210	Accantonamento fondo di previdenza complementare (1%)				
CEB.300	Buoni pasto/ticket restaurant	101.626,00	111.250,00	-9.624,00	-9%
CEB.800	Interventi assistenziali al personale	46.610,00	47.380,00	-770,00	-2%
2.01.01	<b>Totale Costi per il personale e collaborazioni</b>	4.707.625,00	4.767.433,00	-59.808,00	-1%
2.01.02	<i>Organi e Commissioni federali</i>				
CEB.001.002	Spese di trasferta e soggiorno	100.000,00	90.000,00	10.000,00	11%
CEB.008	Premi di assicurazione				
CEB.087	Indennità, compensi, gettoni ed altre utilità Organi di gestione	16.000,00	12.000,00	4.000,00	33%
CEB.088	Indennità, compensi, gettoni ed altre utilità Collegio dei Revisori dei conti	38.000,00	35.000,00	3.000,00	9%
CEB.089	Indennità, compensi, gettoni ed altre utilità Organi di giustizia sportiva	45.000,00	45.000,00		
CEB.090	Assemblea nazionale		200.000,00	-200.000,00	-100%



## COSTO DELLA PRODUZIONE

Codice	Denominazione	A		B		Differenza A - B	
		Preventivo Economico 2025	Preventivo Economico Aggiornato 2024	€	%		
CEB.091	Indennità, compensi, gettoni ed altre utilità Commissioni federali	20.000,00	26.200,00	-6.200,00	-24%		
CEB.092	Indennità, compensi, gettoni ed altre utilità Consulta federale						
CEB.093	Costo rivista federale						
CEB.109	Assemblea regionale						
<b>2.01.02</b>	<b>Totale Organi e Commissioni federali</b>	<b>219.000,00</b>	<b>408.200,00</b>	<b>-189.200,00</b>	<b>-46%</b>		
<b>2.01.03</b>	<b>Costi per la comunicazione</b>						
CEB.001.002	Spese di trasferta e soggiorno	17.000,00	16.000,00	1.000,00	6%		
CEB.016.002	Altre Spese	17.000,00	27.050,00	-10.050,00	-37%		
CEB.033.002	Promozione, comunicazione e marketing						
CEB.042	Organizzazione e partecipazione a convegni, seminari, congressi, fiere e conferenze stampa						
CEB.080.002	Collaboratori - compensi	37.000,00	21.960,00	15.040,00	68%		
CEB.093	Costo rivista federale	108.600,00	108.600,00				
CEB.095	Comunicati, opuscoli, annuari e servizi fotografici	5.000,00	1.716,00	3.284,00	191%		
CEB.098	Spese per manutenzione e sviluppo sistemi informativi e sito internet	820,00	12.200,00	-11.380,00	-93%		
<b>2.01.03</b>	<b>Totale Costi per la comunicazione</b>	<b>185.420,00</b>	<b>187.526,00</b>	<b>-2.106,00</b>	<b>-1%</b>		
<b>2.01.04</b>	<b>Costi generali</b>						
CEB.008	Premi di assicurazione	30.000,00	30.000,00				
CEB.014	Trasporto e facchinaggio	30.000,00	30.000,00				
CEB.016.002	Altre Spese						
CEB.018	Acquisto materiale di consumo	72.500,00	61.578,00	10.922,00	18%		
CEB.030	Manutenzione ordinaria	45.000,00	25.000,00	20.000,00	80%		
CEB.033.002	Promozione, comunicazione e marketing						
CEB.042	Organizzazione e partecipazione a convegni, seminari, congressi, fiere e conferenze stampa						
CEB.044	Acquisto giornali, riviste, pubblicazioni tecniche	2.000,00	2.000,00				
CEB.064	Utenze e servizi	8.000,00	8.000,00				
CEB.065	Canoni ed oneri locativi	120.000,00	100.000,00	20.000,00	20%		

## COSTO DELLA PRODUZIONE

Codice	Denominazione	A		B		Differenza A - B	
		Preventivo Economico 2025	Preventivo Economico Aggiornato 2024	€	%		
CEB.096	Servizi giuridici, amministrativi e fiscali	180.000,00	180.000,00				
CEB.097	Compensi per prestazioni connesse alla pubblicità e promozione	20.000,00	20.000,00				
CEB.098	Spese per manutenzione e sviluppo sistemi informativi e sito internet	290.000,00	287.200,00	2.800,00	1%		
CEB.099	Prestazioni giuridiche, amministrative e fiscali	237.100,00	192.000,00	45.100,00	23%		
CEB.101.001	Spese telefoniche da rete mobile	70.000,00	70.000,00				
CEB.101.002	Spese postali	20.000,00	18.422,00	1.578,00	9%		
CEB.101.003	Spese telefoniche da rete fissa	15.000,00	15.000,00				
CEB.105	Spese di rappresentanza	20.000,00	20.000,00				
CEB.106	Commissioni bancarie e postali	160.000,00	150.000,00	10.000,00	7%		
CEB.107	Provvigioni per intermediazione pubblicitaria	11.000,00	11.000,00				
CEB.108	Imposte indirette, tasse e contributi	25.000,00	25.000,00				
CEB.600	Costo per la sicurezza del personale	15.000,00	10.000,00	5.000,00	50%		
<b>2.01.04</b>	<b>Totale Costi generali</b>	<b>1.370.600,00</b>	<b>1.255.200,00</b>	<b>115.400,00</b>	<b>9%</b>		
<b>2.01.05</b>	<b>Ammortamenti per funzionamento</b>						
CEB.067	Ammortamento immobilizzazioni materiali	61.280,00	73.403,50	-12.123,50	-17%		
CEB.068	Ammortamento immobilizzazioni immateriali	227.592,00	129.555,00	98.037,00	76%		
<b>2.01.05</b>	<b>Totale Ammortamenti per funzionamento</b>	<b>288.872,00</b>	<b>202.958,50</b>	<b>85.913,50</b>	<b>42%</b>		
<b>2.01.06</b>	<b>Accantonamento per rischi ed oneri afferenti al funzionamento</b>						
CEB.069	Accantonamento altri fondi rischi e oneri						
CEB.070	Accantonamento cause legali in corso						
CEB.603	Accantonamento Fondo svalutazione crediti						
<b>2.01.06</b>	<b>Totale Accantonamento per rischi ed oneri afferenti al funzionamento</b>	<b>0,00</b>	<b>0,00</b>	<b>0,00</b>			
<b>2.01.07</b>	<b>Delta rimanenze materiale di consumo per funzionamento</b>						
CEB.140	Delta Rimanenze materiale di consumo						



COSTO DELLA PRODUZIONE					
Codice	Denominazione	A	B	Differenza A - B	
		Preventivo Economico 2025	Preventivo Economico Aggiornato 2024	€	%
2.01.07	Totale Delta rimanenze materiale di consumo per funzionamento	0,00	0,00	0,00	
2.01.08	Rimborsi allo Stato per applicazione norme contenimento spesa pubblica amministrazione				
CEB.400	Accantonamento somme da riversare allo Stato per applicazione disposizioni di finanza pubblica				
2.01.08	Totale Rimborsi allo Stato per applicazione norme contenimento spesa pubblica amministrazione	0,00	0,00	0,00	
2.01.	Totale Funz. e costi generali attività centrale	6.771.517,00	6.821.317,50	-49.800,50	-1%
	In % sul Costo della produzione	25,72%	26,56%		
2.02.	Funz. e costi gen. Struttura Terr.				
2.02.	Totale Funz. e costi gen. Struttura Terr.	263.750,00	239.147,07	24.602,93	10%
	In % sul Costo della produzione	1,00%	0,93%		
2.	Totale FUNZIONAMENTO E COSTI GENERALI	7.035.267,00	7.060.464,57	-25.197,57	0%
	In % sul Valore della Produzione	28,42%	27,67%		
	In % sul Costo della produzione	26,72%	27,49%		
3.	ACCANTONAMENTI				
3.01	Accantonamenti per rischi e oneri				
CEB.069	Accantonamento altri fondi rischi e oneri				
CEB.070	Accantonamento cause legali in corso				
3.01	Totale Accantonamenti per rischi e oneri	0,00	0,00	0,00	
	In % sul Costo della produzione				
3.02	Accantonamento a fondo svalutazione crediti				
CEB.603	Accantonamento Fondo svalutazione crediti				
3.02	Totale Accantonamento a fondo svalutazione crediti	0,00	0,00	0,00	
	In % sul Costo della produzione				
3.03	Svalutazione attività finanziarie				
CEB.604	Svalutazione attività finanziarie				

COSTO DELLA PRODUZIONE					
Codice	Denominazione	A	B	Differenza A - B	
		Preventivo Economico 2025	Preventivo Economico Aggiornato 2024	€	%
3.03	Totale Svalutazione attività finanziarie	0,00	0,00	0,00	
	In % sul Costo della produzione				
3.	Totale ACCANTONAMENTI	0,00	0,00	0,00	
	In % sul Valore della Produzione				
	In % sul Costo della produzione				
4.	ONERI DIVERSI DI GESTIONE				
4.01	Oneri diversi di gestione				
CEB.108	Imposte indirette, tasse e contributi				
CEB.150	Minusvalenze				
CEB.151	Perdite su crediti				
CEB.152	Sopravvenienze e insussistenze passive non iscrivibili in altre voci				
4.01	Totale Oneri diversi di gestione	0,00	0,00	0,00	
	In % sul Costo della produzione				
4.	Totale ONERI DIVERSI DI GESTIONE	0,00	0,00	0,00	
	In % sul Valore della Produzione				
	In % sul Costo della produzione				
	<b>COSTO DELLA PRODUZIONE</b>	<b>26.326.178,00</b>	<b>25.687.377,02</b>	<b>638.800,98</b>	<b>2%</b>
	In % sul Valore della Produzione	106,33%	100,68%		
	<b>Diff. Valori e Costi della Produz.</b>	<b>-1.567.896,00</b>	<b>-172.452,63</b>	<b>-1.395.443,37</b>	<b>809%</b>
	In % sul Valore della Produzione	-6,33%	-0,68%		

PREVENTIVO ECONOMICO

Codice	Denominazione	A	B	Differenza A - B	
		Preventivo Economico 2025	Preventivo Economico Aggiornato 2024	€	%
<b>CEC.</b>	<b>Oneri finanziari</b>				
CEC.605	RIPRISTINO VALORE ATTIVITA' FINANZIARIE				
CEC.20.001	Interessi attivi	50.000,00	1.000,00	49.000,00	4.900%
CEC.17.002	Interessi passivi				
CEC.604	Svalutazione attività finanziarie				
<b>CEC.</b>	<b>Totale Oneri finanziari</b>	<b>50.000,00</b>	<b>1.000,00</b>	<b>49.000,00</b>	<b>4.900%</b>
<b>CED.</b>	<b>Oneri straordinari</b>				
CED.20.002	Plusvalenze				
CED.20.003	Sopravvenienze attive				
CED.20.005	Insussistenze attive				
CED.009	Contributo esercizio 2006 ex art. 22 decreto bersani				
CED.21.001	Minusvalenze		3.374,28	-3.374,28	-100%
CED.21.004	Sopravvenienze passive				
CED.21.006	Insussistenze passive				
<b>CED.</b>	<b>Totale Oneri straordinari</b>	<b>0,00</b>	<b>-3.374,28</b>	<b>3.374,28</b>	<b>-100%</b>
<b>CEE.</b>	<b>Imposte sul reddito</b>				
CEE.001	IRPEG				
CEE.002	IRAP	160.000,00	160.000,00		
CEE.003	IRES	30.000,00	30.000,00		
<b>CEE.</b>	<b>Totale Imposte sul reddito</b>	<b>-190.000,00</b>	<b>-190.000,00</b>	<b>0,00</b>	
	<b>RISULTATO D'ESERCIZIO</b>	<b>-1.707.896,00</b>	<b>-364.826,91</b>	<b>-1.343.069,09</b>	<b>368%</b>





# Preventivo Economico OT

Quadro riepilogativo



		<i>COSTO DELLA PRODUZIONE</i>			
Codice	Denominazione	A	B	Differenza A - B	
		Preventivo Economico 2025	Preventivo Economico Aggiornato 2024	€	%
<b>1.</b>	<b>ATTIVITA' SPORTIVA</b>				
1.02.	<i>Costi per att. sportiva della Strutt. Terr.</i>				
1.02.01	Attività agonistica	113.050,00	99.223,84	13.826,16	14%
1.02.02	Organizzazione Manifestazione Sportive	664.315,70	703.593,49	-39.277,79	-6%
1.02.03	Corsi di formazione	98.884,30	67.075,12	31.809,18	47%
1.02.04	Promozione Sportiva	15.000,00	8.000,41	6.999,59	87%
1.02.06	Gestione impianti sportivi	0,00	0,00	0,00	
1.02.	<i>Costi per att. sportiva della Strutt. Terr.</i>	891.250,00	877.892,86	13.357,14	2%
<b>1.</b>	<b>ATTIVITA' SPORTIVA</b>	891.250,00	877.892,86	13.357,14	2%
<b>2.</b>	<b>FUNZIONAMENTO E COSTI GENERALI</b>				
2.02.	<i>Funz. e costi gen. Struttura Terr.</i>				
2.02.01	Costi per i collaboratori	0,00	0,00	0,00	
2.02.02	Organi e Commissioni	158.250,00	134.678,31	23.571,69	18%
2.02.03	Costi generali	105.500,00	104.468,76	1.031,24	1%
2.02.	<i>Funz. e costi gen. Struttura Terr.</i>	263.750,00	239.147,07	24.602,93	10%
<b>2.</b>	<b>FUNZIONAMENTO E COSTI GENERALI</b>	263.750,00	239.147,07	24.602,93	10%
	<b>COSTO STRUTT. TERRIT.</b>	1.155.000,00	1.117.039,93	37.960,07	3%



# Preventivo Economico OT

Quadro analitico



COSTO DELLA PRODUZIONE					
Codice	Denominazione	A	B	Differenza A - B	
		Preventivo Economico 2025	Preventivo Economico Aggiornato 2024	€	%
<b>1.</b>	<b>ATTIVITA' SPORTIVA</b>				
<b>1.02.</b>	<b>Costi per att. sportiva della Strutt. Terr.</b>				
<b>1.02.01</b>	<b>Attività agonistica</b>				
CEB.001.002	Spese di trasferta e soggiorno	25.450,00	27.969,40	-2.519,40	-9%
CEB.002	Indennità, diarie e rimborsi forfettari	10.000,00	13.568,30	-3.568,30	-26%
CEB.005.002	Acquisto materiale sportivo e attrezzature sportive non capitalizzabili	52.600,00	50.786,14	1.813,86	4%
CEB.007.002	Premi di classifica	25.000,00	6.900,00	18.100,00	262%
CEB.065	Canoni ed oneri locativi				
<b>1.02.01</b>	<b>Totale Attività agonistica</b>	<b>113.050,00</b>	<b>99.223,84</b>	<b>13.826,16</b>	<b>14%</b>
<b>1.02.02</b>	<b>Organizzazione Manifestazione Sportive</b>				
CEB.001.002	Spese di trasferta e soggiorno	39.000,00	34.373,24	4.626,76	13%
CEB.002	Indennità, diarie e rimborsi forfettari	15.000,00	11.112,05	3.887,95	35%
CEB.007.002	Premi di classifica				
CEB.011	Coppe e medaglie, altro materiale premiazionale e onorificenze	70.000,00	68.209,55	1.790,45	3%
CEB.016.002	Altre Spese	109.000,00	111.388,89	-2.388,89	-2%
CEB.022	Contributi ad atleti ed altri soggetti	184.315,70	356.058,95	-171.743,25	-48%
CEB.024	Compensi per prestazioni tecnico-scientifiche				
CEB.029	Corrispettivo per ingaggio squadre partecipanti				
CEB.030	Manutenzione ordinaria		690,81	-690,81	-100%
CEB.031	Assistenza medica, antidoping	14.000,00	2.460,00	11.540,00	469%
CEB.032.002	Noleggio materiale tecnico sportivo, attrezzature, impianti ed automezzi				
CEB.040	Compensi per servizi tecnico-scientifici				
CEB.045.002	Produzione, diffusione e diritti per la trasmissione televisiva / radiofonica				
CEB.058.011	Contributi Attività Sportiva Territoriale	233.000,00	119.300,00	113.700,00	95%
CEB.065	Canoni ed oneri locativi				

COSTO DELLA PRODUZIONE					
Codice	Denominazione	A	B	Differenza A - B	
		Preventivo Economico 2025	Preventivo Economico Aggiornato 2024	€	%
CEB.084	Oneri previdenziali arbitri				
CEB.602	Costi per altri servizi e prestazioni				
<b>1.02.02</b>	<b>Totale Organizzazione Manifestazione Sportive</b>	<b>664.315,70</b>	<b>703.593,49</b>	<b>-39.277,79</b>	<b>-6%</b>
<b>1.02.03</b>	<b>Corsi di formazione</b>				
CEB.001.002	Spese di trasferta e soggiorno	30.000,00	21.602,12	8.397,88	39%
CEB.002	Indennità, diarie e rimborsi forfettari	50.000,00	32.670,00	17.330,00	53%
CEB.016.002	Altre Spese	16.884,30	12.803,00	4.081,30	32%
CEB.024	Compensi per prestazioni tecnico-scientifiche				
CEB.037	Spese per partecipazione a corsi nazionali ed internazionali				
CEB.040	Compensi per servizi tecnico-scientifici				
CEB.054	Formazione di quadri tecnici e altri soggetti				
CEB.058.011	Contributi Attività Sportiva Territoriale	2.000,00		2.000,00	
<b>1.02.03</b>	<b>Totale Corsi di formazione</b>	<b>98.884,30</b>	<b>67.075,12</b>	<b>31.809,18</b>	<b>47%</b>
<b>1.02.04</b>	<b>Promozione Sportiva</b>				
CEB.001.002	Spese di trasferta e soggiorno	5.000,00	610,00	4.390,00	720%
CEB.005.002	Acquisto materiale sportivo e attrezzature sportive non capitalizzabili				
CEB.008	Premi di assicurazione				
CEB.011	Coppe e medaglie, altro materiale premiazionale e onorificenze				
CEB.024	Compensi per prestazioni tecnico-scientifiche				
CEB.033.002	Promozione, comunicazione e marketing	10.000,00	7.150,41	2.849,59	40%
CEB.046	Organizz. e/o partecipaz. a Giochi Sportivi Studenteschi				
CEB.047	Centri di Avviamento allo Sport				
CEB.048	Sport nella scuola				
CEB.049	Organiz. e/o partecipaz. a manif. a carattere sociale		240,00	-240,00	-100%
CEB.055	Premi e borse di studio				
CEB.056	Stampa opuscoli e materiale di propaganda				



COSTO DELLA PRODUZIONE					
Codice	Denominazione	A	B	Differenza A - B	
		Preventivo Economico 2025	Preventivo Economico Aggiornato 2024	€	%
CEB.065	Canoni ed oneri locativi				
<b>1.02.04</b>	<b>Totale Promozione Sportiva</b>	<b>15.000,00</b>	<b>8.000,41</b>	<b>6.999,59</b>	<b>87%</b>
<b>1.02.06</b>	<i>Gestione impianti sportivi</i>				
CEB.016.002	Altre Spese				
CEB.030	Manutenzione ordinaria				
<b>1.02.06</b>	<b>Totale Gestione impianti sportivi</b>	<b>0,00</b>	<b>0,00</b>	<b>0,00</b>	
<b>1.02.</b>	<b>Totale Costi per att. sportiva della Strutt. Terr.</b>	<b>891.250,00</b>	<b>877.892,86</b>	<b>13.357,14</b>	<b>2%</b>
<b>1.</b>	<b>Totale ATTIVITA' SPORTIVA</b>	<b>891.250,00</b>	<b>877.892,86</b>	<b>13.357,14</b>	<b>2%</b>
<b>2.</b>	<b>FUNZIONAMENTO E COSTI GENERALI</b>				
<b>2.02.</b>	<b>Funz. e costi gen. Struttura Terr.</b>				
<b>2.02.01</b>	<i>Costi per i collaboratori</i>				
CEB.080.002	Collaboratori - compensi				
CEB.081	Collaboratori - oneri previdenziali				
<b>2.02.01</b>	<b>Totale Costi per i collaboratori</b>	<b>0,00</b>	<b>0,00</b>	<b>0,00</b>	
<b>2.02.02</b>	<i>Organi e Commissioni</i>				
CEB.087	Indennità, compensi, gettoni ed altre utilità Organi di gestione	138.000,00	134.678,31	3.321,69	2%
CEB.109	Assemblea regionale	20.250,00		20.250,00	
CEB.110.	Indennità, compensi, gettoni ed altre utilità Commissioni regionali				
<b>2.02.02</b>	<b>Totale Organi e Commissioni</b>	<b>158.250,00</b>	<b>134.678,31</b>	<b>23.571,69</b>	<b>18%</b>
<b>2.02.03</b>	<i>Costi generali</i>				
CEB.001.002	Spese di trasferta e soggiorno	13.750,00	8.794,33	4.955,67	56%
CEB.014	Trasporto e facchinaggio				
CEB.018	Acquisto materiale di consumo	18.000,00	17.586,04	413,96	2%
CEB.030	Manutenzione ordinaria	5.000,00	7.954,78	-2.954,78	-37%
CEB.032.002	Noleggio materiale tecnico sportivo, attrezzature, impianti ed automezzi				
CEB.033.002	Promozione, comunicazione e marketing				

COSTO DELLA PRODUZIONE					
Codice	Denominazione	A	B	Differenza A - B	
		Preventivo Economico 2025	Preventivo Economico Aggiornato 2024	€	%
CEB.042	Organizzazione e partecipazione a convegni, seminari, congressi, fiere e conferenze stampa	500,00	500,00		
CEB.044	Acquisto giornali, riviste, pubblicazioni tecniche	1.000,00	700,00	300,00	43%
CEB.064	Utenze e servizi	43.250,00	48.573,16	-5.323,16	-11%
CEB.065	Canoni ed oneri locativi	13.000,00	10.310,00	2.690,00	26%
CEB.096	Servizi giuridici, amministrativi e fiscali		400,00	-400,00	-100%
CEB.097	Compensi per prestazioni connesse alla pubblicità e promozione	2.000,00	987,08	1.012,92	103%
CEB.098	Spese per manutenzione e sviluppo sistemi informativi e sito internet	2.000,00	1.878,27	121,73	6%
CEB.101.001	Spese telefoniche da rete mobile				
CEB.101.002	Spese postali	4.000,00	3.085,10	914,90	30%
CEB.105	Spese di rappresentanza	1.000,00	1.450,00	-450,00	-31%
CEB.106	Commissioni bancarie e postali	2.000,00	2.250,00	-250,00	-11%
<b>2.02.03</b>	<b>Totale Costi generali</b>	<b>105.500,00</b>	<b>104.468,76</b>	<b>1.031,24</b>	<b>1%</b>
<b>2.02.</b>	<b>Totale Funz. e costi gen. Struttura Terr.</b>	<b>263.750,00</b>	<b>239.147,07</b>	<b>24.602,93</b>	<b>10%</b>
<b>2.</b>	<b>Totale FUNZIONAMENTO E COSTI GENERALI</b>	<b>263.750,00</b>	<b>239.147,07</b>	<b>24.602,93</b>	<b>10%</b>
	<b>COSTO STRUTT. TERRIT.</b>	<b>1.155.000,00</b>	<b>1.117.039,93</b>	<b>37.960,07</b>	<b>3%</b>

# Pianificazione

Tesoreria - Investimenti e Dismissioni





Codice	Descrizione entrate / uscite	Esercizio 2025
<b>A.</b>	<b>A. Flussi finanziari derivanti dall'attività operativa (metodo diretto)</b>	
A.01.	Incassi da clienti	0,00
A.01.01	da ricavi da pubblicità e sponsorizzazione	160.000,00
A.01.02	da ricavi da manifestazioni internazionali	252.240,00
A.01.03	da ricavi da manifestazioni nazionali	3.944.720,00
A.02.	Altri Incassi:	0,00
A.02.01	Contributi in c/esercizio - da Sport e Salute SpA	4.911.622,00
A.02.02	Contributi in c/esercizio - da Stato, Regioni ed altri enti	140.000,00
A.02.03	Contributi in c/esercizio - dall'Unione Europea / Altri Organismi Int.li	0,00
A.02.04	Quote dagli associati	15.327.800,00
A.02.05	Da altri ricavi della gestione ordinaria	25.000,00
A.03	(Pagamenti a fornitori per acquisti)	-3.198.185,00
A.04	(Pagamenti a fornitori per servizi)	-8.901.905,30
A.05.	(Pagamenti al personale):	0,00
A.05.01	(per retribuzioni)	-3.266.447,00
A.05.02	(per trattamento di fine rapporto)	-245.651,00
A.05.03	(oneri sociali a carico dipendenti )	0,00
A.05.04	(oneri sociali a carico impresa)	-952.404,00
A.06	(Trasferimenti correnti ad Amm.ni Pubb./Istituz. Sociali Private/Altri soggetti)	-4.693.509,00
A.07	(Altri pagamenti)	-4.993.076,70
A.08	(Imposte pagate sul reddito)	-190.000,00
A.09	(Altre imposte/tributi liquidati nell'esercizio)	-25.000,00
A.10	(Versamento IVA a debito)	0,00
A.11.	Interessi incassati/(Pagati)	0,00
A.11.01	- incassati	0,00
A.11.02	- (Pagati)	0,00
	<b>Totale A. Flussi finanziari derivanti dall'attività operativa (metodo diretto)</b>	<b>-1.704.796,00</b>
<b>B.</b>	<b>B. Flussi finanziari derivanti da attività di investimento</b>	
B.01.	Immobilizzazioni materiali:	0,00
B.01.01	(Investimenti)	-348.200,00
B.01.02	Disinvestimenti	0,00
B.02.	Immobilizzazioni immateriali:	0,00
B.02.01	(Investimenti)	-293.180,00
B.02.02	Disinvestimenti	0,00
B.03.	Immobilizzazioni finanziarie:	0,00
B.03.01	(Investimenti)	0,00
B.03.02	Disinvestimenti	0,00
B.04.	Attività finanziarie non immobilizzate:	0,00
B.04.01	(Investimenti)	0,00
B.04.02	(Disinvestimenti)	0,00

Codice	Descrizione entrate / uscite	Esercizio 2025
B.04.02	Disinvestimenti	0,00
	<b>Totale B. Flussi finanziari derivanti da attività di investimento</b>	<b>-641.380,00</b>
<b>C.</b>	<b>C. Flussi finanziari derivanti da attività di finanziamento</b>	
C.01	Mezzi di terzi	0,00
C.02.	Incremento (decremento) debiti a breve verso banche	0,00
C.02.01	- Incremento	0,00
C.02.02	- (decremento)	0,00
C.03	Accensione finanziamenti	0,00
C.04	(Rimborso di finanziamenti)	0,00
	<b>Totale C. Flussi finanziari derivanti da attività di finanziamento</b>	<b>0,00</b>
	<b>Incremento (decremento) disponibilità liquide</b>	<b>-2.346.176,00</b>
	<b>Disponibilità liquide presunte all'inizio dell'esercizio (Centro + Comitati FSN)</b>	<b>14.076.162,42</b>
	<b>Disponibilità liquide presunte alla fine dell'esercizio (Centro + Comitati FSN)</b>	<b>11.729.986,42</b>

Codice Conto	Descrizione	Incrementi patrimoniali	Pagamenti (quota 2025)	Decrementi patrimoniali	Incassi (quota 2025)
<b>SPA.B.01.</b>	<b><u>IMMOBILIZZAZIONI IMMATERIALI</u></b>				
SPA.B.01.01.01.01	Costi di impianto e di ampliamento				
SPA.B.01.03.01.01	Opere dell'ingegno (royalties), licenze d'uso, software	273.180,00	273.180,00		
SPA.B.01.06.01.01	Imm. immateriali in corso				
SPA.B.01.07.01.01	Migliorie su beni di terzi	20.000,00	20.000,00		
<b>Totale immobilizzazioni immateriali</b>		<b>293.180,00</b>	<b>293.180,00</b>	<b>0,00</b>	<b>0,00</b>
<b>SPA.B.02.</b>	<b><u>IMMOBILIZZAZIONI MATERIALI</u></b>				
SPA.B.02.01.01.01	Impianti sportivi				
SPA.B.02.01.02.01	Fabbricati				
SPA.B.02.01.03.01	F.do amm.to impianti sportivi				
SPA.B.02.01.04.01	F.do amm.to fabbricati				
SPA.B.02.01.07.01	TERRENI				
SPA.B.02.02.01.01	Attrezzature sportive	183.200,00	183.200,00		
SPA.B.02.02.02.01	F.do amm.to Attrezzature sportive				
SPA.B.02.04.01.01	Mobili arredi	30.000,00	30.000,00		
SPA.B.02.04.02.01	Macchine d'ufficio	48.000,00	48.000,00		
SPA.B.02.04.03.01	Automezzi	110.000,00	110.000,00		
SPA.B.02.04.04.01	Altre immobilizzazioni materiali				
SPA.B.02.04.05.01	Beni inventariabili di valore modesto (< 516 euro)				
SPA.B.02.04.06.01	F.do amm.to mobili arredi				
SPA.B.02.04.07.01	F.do amm.to macchine d'ufficio				
SPA.B.02.04.08.01	F.do amm.to automezzi				
SPA.B.02.05.02.01	Acconti a fornitori su acq. immob. materiali				

Codice Conto	Descrizione	Incrementi patrimoniali	Pagamenti (quota 2025)	Decrementi patrimoniali	Incassi (quota 2025)
<b>Totale immobilizzazioni materiali</b>		<b>371.200,00</b>	<b>371.200,00</b>	<b>0,00</b>	<b>0,00</b>
<b>SPA.B.03.</b>	<b><u>IMMOBILIZZAZIONI FINANZIARIE</u></b>				
SPA.B.03.01.01.01	Partecipazioni in società				
SPA.B.03.01.02.01	F.do svalut. partecipazioni in società				
<b>Totale immobilizzazioni finanziarie</b>		<b>0,00</b>	<b>0,00</b>	<b>0,00</b>	<b>0,00</b>
<b>TOTALE IMMOBILIZZAZIONI</b>		<b>664.380,00</b>	<b>664.380,00</b>	<b>0,00</b>	<b>0,00</b>



# Relazione del Collegio

## al Preventivo Economico



**FEDERAZIONE MOTOCICLISTICA ITALIANA**

**PREVENTIVO ECONOMICO PER L'ESERCIZIO 2025**

**RELAZIONE DEL COLLEGIO DEI REVISORI DEI CONTI**

Il preventivo economico 2025 della Federazione Motociclistica Italiana all'esame del Collegio dei Revisori dei conti per il parere di competenza, è stato predisposto in termini economico patrimoniali utilizzando gli schemi predisposti dal CONI e, unitamente alla relazione del Presidente federale, sarà sottoposto all'esame del Consiglio federale nella seduta del 14 dicembre p.v. e successivamente inoltrato al CONI ai fini della definitiva approvazione.

Il Collegio rileva che pur avendo la Federazione ricevuto in data 11 novembre 2024 da parte del CONI la comunicazione circa la possibilità di rinviare i termini per l'approvazione del budget 2025 entro il 31 gennaio 2025, e anche successivamente salvo ulteriori posticipi in relazione all'approvazione della Legge di Bilancio 2025, si è comunque provveduto alla predisposizione dello stesso entro la fine del corrente anno, in conformità alle disposizioni statutarie.

Il Collegio dà atto che il budget è stato predisposto sulla base della modulistica e delle istruzioni fornite dal CONI.

La stima dei Ricavi e Costi evidenzia una perdita attesa di € 1.707.896 e si caratterizza in particolare:

1. per essere redatto secondo i principi propri della contabilità economica;
2. per considerare contributi di Sport e Salute per complessivi € 4.911.622, di cui:
  - a) € 1.667.940 da destinare alla preparazione olimpica e alto livello;
  - b) € 3.243.682 a titolo di altri contributi per il funzionamento e per l'attività sportiva
 Tali Contributi sono previsti in misura analoga a quanto erogato in via ordinaria nel corso del 2024.
3. per considerare un decremento dei ricavi derivanti dalle Quote degli associati pari a euro -459.000 circa (-3%) e di quelli da Manifestazioni Internazionali (euro -320.000 circa, -56%);
4. per la conferma di far gestire dall'organizzazione centrale la spesa dell'organizzazione territoriale e soprattutto la conferma di gestire centralmente anche nel 2025 l'organizzazione del settore della velocità nazionale. Da tale settore sono previsti ricavi per circa euro 3.932.000 circa.

Nello svolgimento dei controlli di competenza, il Collegio ha tenuto conto delle istruzioni diramate dal CONI, con particolare riferimento al rispetto del principio di competenza e prudenza e all'applicazione del principio dell'equilibrio economico e finanziario in sede di bilancio.

Tanto premesso, va precisato che il documento di previsione per l'esercizio 2025 espone, accanto ai valori di previsione, un'apposita colonna riportante il dato stimato del budget 2024 aggiornato alla seconda nota di variazione.

Con riferimento al preventivo economico ed ai relativi allegati, la documentazione consegnata ed esaminata dal Collegio risulta in linea con le vigenti istruzioni del CONI e si compone di una relazione del Presidente federale e dei seguenti prospetti:

1. quadro riepilogativo;
2. quadro analitico;
3. quadro riepilogativo delle organizzazioni territoriali;
4. quadro analitico delle organizzazioni territoriali;
5. piano degli investimenti/dismissioni;
6. preventivo finanziario OIC.

Il Collegio rileva che la Federazione nella predisposizione del Preventivo finanziario OIC, ha tenuto conto della Circolare CONI n. 23556 dell'8 marzo 2019 e dell'Allegato tecnico alla stessa.

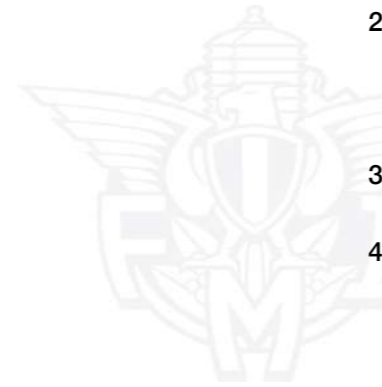



La tabella seguente riassume e sintetizza il budget 2025 e il preventivo economico aggiornato 2024 (valori in k/€):

Valori in euro	Preventivo 2025	2024	Variazioni 2025 - 2024	%
<b>A. VALORE DELLA PRODUZIONE</b>				
1. Attività centrale	24.256	24.913	-657	-3%
di cui: (Contributi CONI)	4.912	4.912	0	0%
Contributi Stato, Regioni Enti locali	20	32	-12	-38%
(Quote degli associati)	14.956	15.415	-459	-3%
(Altri ricavi)	4.369	4.553	-184	-4%
2. Attività struttura territoriale	502	602	-100	-17%
<b>A. Totale VALORE DELLA PRODUZIONE</b>	<b>24.759</b>	<b>25.514</b>	<b>-755</b>	<b>-3%</b>
<b>B. COSTI DELLA PRODUZIONE</b>				
1. Attività sportiva centrale	18.400	17.749	651	4%
di cui: (Preparazione Olimpica/A.L.)	2.173	1.993	180	9%
(Organizzaz. Manifestaz. Sportive nazionali e internazionali)	7.077	6.890	187	3%
(Promozione sportiva)	1.214	1.093	121	11%
(Altri costi per l'attività sportiva)	2.992	2.682	310	12%
(Ulteriori voci di costo)	4.943	5.090	-147	-3%
2. Attività sportiva struttura territoriale	891	878	13	1%
3. Funzionamento e costi struttura centrale	6.772	6.821	-49	-1%
4. Funzionamento e costi struttura territoriale	264	240	24	10%
			0	
<b>B. Totale COSTO DELLA PRODUZIONE</b>	<b>26.326</b>	<b>25.687</b>	<b>639</b>	<b>2%</b>
<b>DIFF. VALORE-COSTO DELLA PRODUZIONE (A-B)</b>	<b>-1.567</b>	<b>-173</b>	<b>-1.394</b>	<b>806%</b>
<b>C. PROVENTI ED ONERI FINANZIARI</b>	50	1	49	4900%
<b>D. Oneri straordinari</b>	0	-3		
<b>D. RETTIFICHE DI VALORE ATT. FINANZIARIE</b>	0	0	0	0%
Imposte sul reddito	-190	-190	0	0%
<b>Risultato d'esercizio</b>	<b>-1.707</b>	<b>-365</b>	<b>-1.342</b>	<b>368%</b>

Riguardo agli specifici adempimenti posti in capo al Collegio dei Revisori dei Conti, l'organo di controllo ha effettuato i riscontri rientranti nella propria sfera di competenze allo scopo di fornire valutazioni in ordine all'attendibilità dei ricavi ed alla congruità dei costi, al rispetto del principio di prudenza e competenza, agli investimenti ed all'equilibrio economico e finanziario risultante dai documenti di preventivo.

In particolare, in relazione alla perdita prevista a fine esercizio, pari a euro 1.707.896, il Collegio evidenzia come essa trovi copertura nelle riserve degli utili degli esercizi precedenti, pari a euro 6.450.530 come risultante dall'ultimo bilancio consuntivo approvato ( al 31.12.2023).

Le riserve residue (pari ad euro 4.742.634), al netto del Fondo di dotazione, pari a euro 800.000, sarebbero comunque in grado di garantire i terzi per le obbligazioni assunte dalla Federazione.

Per quanto riguarda le singole voci oggetto di previsione è emerso, nell'ambito del totale dei ricavi ascrivibili al valore della produzione (euro 24.758.282, dato inferiore a quello del 2024 per euro -756.642, -3%), che i contributi Sport e Salute, pari a euro 4.911.622, sono stati previsti in via provvisoria, come sopra illustrato, nella stessa misura di quelli erogati nel 2024, in attesa di comunicazioni definitive da parte di Sport e Salute stessa.

Il rapporto tra i Contributi ricevuti da Sport e Salute e le entrate totali è pari per il 2025 a circa il 19%, come nel 2024. I Ricavi da contributi dello Stato, Regioni ed enti locali sono pari ad euro 20.000 (-38%), quelli da Pubblicità e Sponsorizzazione sono pari a euro 160.000 (+34%), quelli da Manifestazioni Internazionali sono pari ad euro 252.000 circa (-56%), gli Altri Ricavi della Gestione Ordinaria sono pari ad euro 25.000 (+25%).

Per quanto riguarda in particolare i Ricavi derivanti dalle Quote degli associati pari a euro 14.955.700 (-459.125, -3%), il decremento è dovuto ad una stima rivista prudenzialmente al ribasso dei ricavi da iscrizioni SIGMA (dato neutro in quanto appostato in ugual misura tra i costi) e dei ricavi da tessere Member, tesseramento Mc Italia, Tessere Sport, servizio di cronometraggio, licenze nazionali ed internazionali.

Per quanto concerne i criteri di stima dei ricavi, si rileva che, come ricordato in premessa, i contributi erogati da Sport e Salute sono stati assunti sulla base della comunicazione ricevuta dall'Ente per il 2024 non avendo ad oggi ricevuto alcuna comunicazione per il 2025 e che la Federazione provvederà ad effettuare una nota di variazione al presente preventivo qualora si rendesse necessario dopo la comunicazione degli importi in oggetto.

Per le altre fonti di ricavo, le stime sono determinate sulla base dei dati desumibili dal preventivo economico 2024 aggiornato alla seconda nota di variazione e, per quanto riguarda i ricavi derivanti da pubblicità e sponsorizzazioni, sulla base dei contratti già definiti o in via di definizione.

Tali criteri appaiono al Collegio ragionevoli e stimati in modo e prudenziale.

Per quanto attiene infine alla stima dei ricavi derivanti dalla Velocità (CIV, Coppa Italia, Campionato Italiano MiniGp e Minimoto), all'interno dei Ricavi da Manifestazioni Nazionali, si prende atto di quanto riportato nell'apposita sezione della Relazione del Presidente federale che è anche il Presidente del Settore Tecnico Sportivo.

Il costo della produzione, pari a complessivi euro 26.326.178 circa, registra un incremento (euro 638.801, +2%) rispetto ai dati aggiornati 2024, pari ad euro 25.687.377. Tale incremento si manifesta a livello di costi per l'attività sportiva centrale (euro + 651.000 circa, +4%) sia dei costi per il funzionamento della struttura territoriale (euro + 25.000 circa, +10%), sia dei costi per l'attività sportiva per la struttura territoriale (+ 13.000 circa, +2%), mentre a livello dei costi per il funzionamento centrale si registra un decremento (euro -50.000 circa, -1 %).

In particolare, l'incremento del costo per l'attività sportiva centrale di euro 2.324.000 circa (+19%), deriva principalmente dall'incremento dei costi per la PO/AL (euro + 180.000 circa, +9%), dei costi per organizzazione delle manifestazioni sportive nazionali (€ +422.000 circa, +6%), dei costi per la promozione sportiva (euro +120.000 circa, +11 %) e degli altri costi per l'attività sportiva (euro +310.000, +12%).

Si ricorda che le quote di iscrizione che attraverso il sistema federale SIGMA vengono dapprima incassate dalla Federazione e contestualmente versate ai Motoclub organizzatori, sono contabilizzate tra i costi per Contributi all'attività sportiva (euro 4.460.509, di cui euro 3.920.000 SIGMA).

Tra i decrementi si evidenzia quello relativo ai costi per la partecipazione a Manifestazioni Sportive Internazionali (euro -235.000, -100%), dovuto all'organizzazione del Rally FIM nel corso del 2024.

Nell'ambito del costo del funzionamento, che ammonta complessivamente a euro 7.035.000 circa, ed incide nella misura del 27% sul totale del costo della produzione, in misura analoga rispetto al 2024, si rileva un incremento dei costi generali (€ + 115.000 circa, 9%), dovuto principalmente ad un incremento dei costi di manutenzione ordinaria dei veicoli federali per il nuovo logo FMI e a incrementi dei costi per i consulenti ( euro +45.000).

Si registra invece una diminuzione dei costi per Organi e Commissioni federali ( euro 189.000 circa), dovuto allo svolgimento dell'Assemblea Generale Elettiva nel 2024.

Il Collegio rileva che la spesa complessiva prevista per il personale per il-2025 ammonta a euro 4.708.000 circa, diminuita di euro 60.000 circa rispetto al 2024.

I proventi finanziari sono stimati in euro 50.000 (+49.000 rispetto al 2024) e le imposte sul reddito sono stimate in misura analoga al 2024, pari a euro 190.000.

Il Collegio, quindi, prendendo atto delle motivazioni addotte dal Presidente federale nella propria relazione ed effettuati i propri riscontri, rileva che i costi esposti nel bilancio preventivo sono correlati agli obiettivi sportivi e di funzionamento che la Federazione intende perseguire.

L'Organo di controllo ha esaminato, infine, il piano degli investimenti programmati, il cui importo complessivo ammonta a euro 664.380, di cui euro 293.180 per l'acquisizione di immobilizzazioni immateriali ed euro 371.200 per l'acquisizione di immobilizzazioni materiali. Nulla è previsto, invece, per quanto riguarda i decrementi patrimoniali.

Nell'ambito delle immobilizzazioni materiali, gli investimenti riguardano l'acquisto di attrezzature sportive per euro 183.200, l'acquisto di mobili e arredi per euro 30.000, di macchine d'ufficio per euro 48.000 e di euro 110.000 per l'acquisto di un automezzo che verrà dato in dotazione alla Commissione Turistica e tempo libero.

Tra le immobilizzazioni immateriali si segnalano spese per assistenza e implementazione del software di gestione del Sistema Federale on line gestione web, per totali euro 273 .180, oltre a miglione sugli uffici federali di Viale Tiziano 70 in Roma per euro 20.000. La relazione del Presidente federale fornisce elementi di dettaglio sulle singole voci interessate dal programma di investimento.

Dal prospetto relativo al Preventivo finanziario si evidenzia, infine, un saldo finale presunto al 31.12.2025 di euro 11.729.986, contro euro 14.076.162 al 1.1.2025, con un decremento della liquidità attesa pari ad euro -2.346.176.

In conclusione, il Collegio, alla luce del risultato negativo atteso nel preventivo economico aggiornato 2024, pari a euro -364.827 e del risultato negativo atteso per il 2025, pari a euro -1.707.896, pur considerando le riserve disponibili di utili portati a nuovo, pari a euro 6.450.530 come risultanti dal bilancio consuntivo approvato al 31.12.2023, invita la Federazione ad un continuo monitoraggio delle entrate, su base almeno mensile, al fine di non sostenere costi senza la relativa copertura ed al fine altresì di essere in grado di adottare tempestivamente eventuali provvedimenti di variazione.

In particolare, si prende atto che i programmi della Federazione intendono finanziare molteplici attività, sia sportive che promozionali e sociali. Il Collegio rappresenta che, seppur le attuali consistenze patrimoniali non manifestino nell'immediato uno squilibrio patrimoniale, non si ritiene sostenibile per il futuro una gestione sistematicamente in perdita.

In conclusione, il Collegio dei Revisori dei conti, tenuto conto delle raccomandazioni sopra esposte, esprime parere favorevole all'approvazione del Preventivo economico 2025 della Federazione Motociclistica Italiana.

Roma, 11 dicembre 2024

IL COLLEGIO DEI REVISORI DEI CONTI

Dott. Francesco BRANDI

Dott. Carlo CONTE

Dott. Giampiero De PAOLIS

